盛京時報

陰曆癸酉九月三日
昭和八年十月廿一日
西曆一千九百三十三年

本報價目本埠每份每月一圓一角（國幣）外埠郵費在內每份每月一圓三角（國幣）零售每份五分（國幣）
廣告刊費五號字每行十三字一日一圓（國幣）長期另議
發行人 染谷保藏
編輯人 菊池貞二
印刷人 東光明
發行所 奉天隅田町九番地 盛京時報社
電話（日）三二〇一二 （日）二八八二 （滿）四六二八
各埠支社 新京 哈爾濱 大連 大阪

時論

中國人口問題之嚴重

今之論國事者率目光於建設與禦侮。而將最嚴重之人口問題轉忽略之。吾人竊以爲憂。蓋人口之維持爲民族國家存在之第一要義。若人口日漸減少。國民健康日漸衰弱。此民族國家且將有根本消滅之危險。其他一切。夫復何言？語云。皮之不存。毛將焉附？即此義也。

中國人口號稱四萬萬。以實考之。必無此數。當國家承平最盛之時。人口之消耗。絕不能與生產率相均衡。最近數年來中國人口之消耗於天災人禍者。尤開未有之紀錄。以云人禍。十九年之河南大戰。死壯丁三十萬。人民之流離死亡者。尙無確計。是年末。馬廷賢爲禍甘肅。隴南十三縣直成禽獸世界。禮縣天水兩城全洗。此事不久。馬應全又居武山。此兩役人民之居遭戮者。以數十萬計。自九一八以來。四省淪亡。淞滬浩刼。以迄長城之戰。兵士民衆死亡者。當不下十萬。今者方吉事變未已。戰區匪禍方熾。若耗子以一縣邊匪者。嘯聚萬衆。攻城刦舍。纍東數百萬生靈受其塗炭。此爲兩年來人口之消耗於人禍者。邊區內戰。亦駭聽聞。四川二劉之戰。綿亘一年之久。成都巷戰。激殺五日。軍民死傷兩三萬。繁華市場。半成灰燼。沱江慘劇。尤爲慘烈。劉文輝退兵諸定時。成遠榮縣以及經過一帶之村鎮。所過擄殺。雞犬無存。黔省毛猶王之戰。亦斷續年餘。殺戮之衆。殆亦不減於川省。新疆之變。自去冬迄今。經數次變故。回漢無辜被殺者達二十萬。馬仲英今尙負嵎。盛世才方張討伐之師。造勝負分明。人口之死亡。又將若干。據本報記者日前自迪化來電報告。哈密吐魯番各地戰災極慘。屋多焚毁。漢民幾絕跡。南疆被殺者達二萬餘人。其況可知。此皆事之較著者。而寥是兵災。合而計之。亦成巨觀。若劉桂堂之流竄魯豫冀三省。河南戰後石友三之變。綏遠王英之撫而復叛。均各萬千民衆遭其荼毒。即如今年七月鄭桂林師之譁變。大城一帶所遭之洗劫殺戮。亦呈未有之慘。而尤駭人聽聞者。厥爲延綿不已之匪共。十六年清黨以後。自賀葉之南昌暴動爲始。南竄閩粵。廣州屠城。海陸豐八頭集會。長沙十日。死人何可勝計。自茲以往。朱毛賀彭鄺孔之徵。爭城建制。鋒鏑所及。遍鄂豫湘贛閩粵蘇浙皖九省。政府剿共之兵。常集數十萬。軍事最高領袖。久羈匪區。共黨所至燒殺。國軍陣容並用。死亡之衆。難以數計。去冬剿共略告勝利。記者至豫南鄂北視察。足跡所經。極目荒涼。城圮屋傾。遍地血腥。萬人坑到處皆是。此情此景。何一不象徵中國壯丁之消耗。今徐向前一股由陝入川。與賀鄺連結。嘯聚褒斜。聲勢坐大。川北半壁。已全變色。殺戮之衆。直追獻闖。據報涪陽全區殺盡。僅餘七人。南江積穀倉內人頭堆滿。巴中桑園積屍如山。嗚呼！此何等景象也。王光宗之禍陝。安康一帶燒殺奇慘。張寡婦崔二旦之流。女子爲匪。橫行豫西。殺人名目之多。幾令人不復知人間何世。此皆巨股。餘如地方之會匪。亦嗜殺人之劇。閩省之大刀會。豫北之天門會。皖北之紅槍會。以及魯南四縣之五旗會。翾旋起旋息。生命財產之損失。爲數均鉅。此爲人禍之可數者。以言天災。尤爲慘痛。西北三年旱災。陝西死人一百三十萬。甘肅死人四百萬。二十年江淮水災。災區一百五十萬方里。被災七八千萬人。死亡之衆。可以槪見。今年之黃河水災。災區遍陝綏冀豫魯五省。被災五十餘縣。災民四百萬。長垣一縣即淹田萬頃。人民死亡占全體十分之四。合五省五十餘縣計之。損失如何。此外之死於瘟疫及其他禍患者。尙不知凡幾。凡茲所述。均近數年來衆所知習之事實。據內政部調查。民國十九年一年。統計十六省刀兵水旱之災。死人六千萬。總計此數年之人口消耗。又有幾個六千萬？

夫人口爲國家第一要素。壯丁尤爲民族生命所由託。觀近年之人口消耗。當知壯丁所存已微。倖而存者。亦已羸弱不堪。欲知此中之消息。一觀軍隊之平均體格便知。往年招兵。向推冀魯豫健兒。今除魯東一帶尙能保持相當分數外。豫已殘盡。冀亦大差。此其故。一言以蔽之曰。吃不飽活不長而已。蓋連年災害。農村均已破產。壯丁不消耗於死亡。亦削弱於凍餒。又兼烟毒遍於全國。國民健康耗於無形。各大都市中雖有若干青年。受現代教育。過現代生活。此特極少數之少數。殊不足以償農村壯丁之損失。此爲中國當前之唯一嚴重問題。言救國須以人救。言建設尤須以人建設。年有如此鉅額人口之消耗。民族國家且將失其存在尙何救與建設之足云？故吾人以爲今日唯一要者在保命。其次爲保產。上陳事實。雖證人口之消耗。而財產之損失實亦稱是。若言建設。則五千萬棉麥借款。何若少死幾千萬壯丁？再言建設。則四川五萬元修一里馬路。何如少摧毀千百家之財產？此言雖若偏激。要可知保命保產之工作在目前之爲嚴重矣。

孫中山先生講民族主義。嘗以中國人口之消減。引爲我民族前途之憂。一般人口學者頗有援引數字證孫先生之言爲過慮者。然今日之事實何如？孫先生可謂先天下之憂而憂矣。嗚呼！死亡洪流。席捲鯨吞。顧舉國上下。急起直追。共圖挽救此威脅我民族生命之頹勢也！

▲勘誤 昨日短評『希望蘇俄反省』題下第一段第七行『國』字係『圖』字之誤第二段第二十九行『洲』字下脫『國』字合亟更正

德退出裁軍會影響 奧開始加緊邊防 匈舉行閣議討論態度

尹斯卜魯克訊云、奧國對德反對國際聯盟、極爲注意、奧總理道爾夫斯、實行獨裁以來、竭力反對德法西斯黨、奧國爲驟於目前日內瓦及柏林之情勢、今日開始加其某邊防工作、凡通過奧邊境者、均受嚴密搜查云、

維也納訊云、奧總理道爾夫斯星期五在南奧應用藝術會爾講演經濟情勢、彼稱『奧國雖在現時困難環境之下、但因每日勤懇工作、雖行演採取之方法不良、尙能博得國內外之信心、去年國際間很少能平衡預算者、但今日之奧國、尙能平衡預算、現可謂最惡劣之恐慌、已成過去、自今日始、即可前進至經濟復興之時期』、其後、彼復討論政府所提倡之民族復興理想、主張由各階級、及各地工人合作、彼謂『此種合作、其前提在和平及安定、政府所採之嚴厲手段、實爲維持國內之和平、冀達此目的、亦非得已云』、

匈京訊云、官方宜稱、政府因德退出國聯與裁軍會已舉行會議、以期決定對時局所採取態度、至匈國態度何似、官方未予說明、一般以爲、匈不致退出國聯與裁軍會、宜場現正慎重將事、待時局之演進云、

維也納訊云、奧社會民主黨大會、決廢止德奧聯合之要求、該會並通過一決議案謂在吾人現時所處之時代、大部之奧中產階級、已受德國法西斯黨之詔媚、社會民主黨決擁護政府、並助政府持獨立、抵抗法西斯之禍患、但如減少勞工階級之權利、則此對政府非常之擁護、即不適用、

又訊、此間看守無線電台之輔助警察、被人殺害、副總理費氏因此事發表演說、將重要政治事件、悉予申述、其中最要者、爲奧社會黨現在維也納開會一事、有外國代表多人、在該會發表仇視奧政府之宣言、費氏頗有不滿、謂該會發表之言論、政府極爲注意、馬克斯主義久成過去之事實、政府決不容其發展、旋談及德退出裁軍會議、謂無論德事變如何、奧若果保其兵力與其愛國精神、儘可以清晰之眼光察大局云、

保總理談土希締約 保對法借債談判成功 土外長交涉失敗被黜

巴黎訊云、久滯此間之保加利亞總理莫謝洛夫、於離此前告『晨報』記者、謂一關於保加利亞債款之財政交涉、已得滿意之進展、至於政治、則吾政府認在國聯及非戰公約下、維持和平之政策及獨立、極爲重要吾人頃與土耳其之伊斯邁及魯脅迪二氏談判、已將仲裁及中立條約、再延期五年、但吾人並未贊成土耳其之建議、締結一如彼與希臘所簽訂之條約、自來與希臘總理柴達瑞斯之談話觀之、深信、不久即可委派一混合委員會、管理迄未解決之問題、且因保加利亞王與猶哥斯拉夫王晤面之結果、兩國間之空氣、略見和緩、此類事態、殊値歐洲之注意、因巴爾幹如發生混亂、將至蔓延全歐、該記者聞以保加利亞關於蘇俄侵略定義之公約、取如何態度、彼稱、保加利亞願站在此種團體之外、予極反對現時盛行之公約、我國不願採取此嚴正之方式、決定侵略者之意義、予意領土問題、實有非公約所可解決者、因此類問題、蘇俄之政策與彼得大帝之政策並無差異、予意內瓦對侵略者之解釋較爲靈活、如最後發現此種定義時、吾人即可決定確實之態度、予屬極端擁護國聯者因此、認公約爲多此一舉云、

安喀拉訊云、現在代表土國出席國聯大會之外長魯脅迪氏將不回本職、將改任爲土耳其駐日內瓦常川代表、土外長職、將由現在代辦內長克亞氏充任、此係由可靠方面傳出之消息、魯脅迪氏之辭呈、不久當可提出、茲聞此事發生之原因、由於外長對保加利亞政策失敗、彼未能得保國贊助組織一土希保三角同盟之計劃、蓋保方與小協約有密切之關係云、

加拉罕返國

莫斯科訊云、加拉罕自波斯歸來、請記者謂、彼此行之主要結果、即樹立波斯與蘇聯領袖政治家間之直接親善、加拉罕又謂、蘇波兩國間此次對若干問題、均已達到相互之諒解、且在過去曾經發生之兩國間之某種不淸晰之點、在此行中、亦已消滅、據加氏之談話、彼此次赴波斯之行、將更促進波斯與蘇聯兩國間之邦交、並鞏固相互間之友誼云、

西國將舉行普選 女選民較男多 對政局將呈奇觀

馬德里訊云、十一月十九日國會選舉、將准西班牙婦女初次參加投票、據統計、女選民之數目、較男選民高出甚多、例如首都、男選民爲二十一萬七千、而女選民則爲二十八萬三千、巴希隆那男選民二十五萬七千、而女選民則爲三十一萬三千、塞維拉男選民五萬七千、女選民爲六萬七千、故政治方面預料、將發生奇事甚多云、

又訊、西班牙政府十四日討論政治特赦問題、擬早日將名單選出、提交下屆之國會、被赦者之範圍、竭力求其普遍、但軍事、政府官員、或參加一九三二年八月十日叛亂者之各犯、均不在赦免之列云、

又訊、全西班牙境內、現有四千六百四十五個教會、今均在官廳登記、此乃表示彼等處於新政體之下、仍進行活動

英澳飛行紀錄 施密斯又打破

澳洲眉耳訊云、澳著名飛行家金斯施密斯氏、於今日三時三十五分飛抵此間、造成英澳間單人飛行之紀錄云、

德撲希特勒擊斷銀鎚

史尼棒訊云、十五日當在此舉行新美術陳列館奠基禮、到者甚衆、外國領事亦全與會、當時由巴凡利亞內務部長援希氏以美麗之銀鎚、俾用以行禮、此鎚爲國社黨運動之象徵、希氏其後選此大銀鎚用之、希氏接鎚後、輕輕在基石一擊、不意錚然中斷、衆乃相顧失色、希氏亦大爲失望、[illegible]

津海關稅務司 英人柏思繼任

天津訊云、津海關稅務司盧立基氏、服務中國海關、現滿三十五年、擬即退休各節、曾誌本報、茲悉津海關監督公署、對盧任滿情形、曾呈財政部稅務署、請即另行派員繼任、同時並電滬海之總稅務司梅樂和氏知照、日前海關監督公署、已接奉財部電示、委任柏思繼任斯職、聞柏爲英人、在滬奉令後、即搭利生輪啓行北來、昨日下午一時餘到達塘沽、二時十分換乘北寧車來津、當時海關重要人員、均赴塘沽迎迓、該氏已定於今日正式視事、屆時盧立基將親自交代一切、由海關監督公署派員監交、雙方更替、聞盧俟交接淸楚後、即離津赴滬返國云、

英使返平 定下月歸國

南京訊云、英使藍博森十六日晨乘機返平、其夫人及隨員、則乘車前往、俟將使館移交事務辦妥、即來寧、下月八日由滬返國云、

本日三大張

大阪商船出帆
●開行門司神戶大阪（上午十時開）
▲烏拉爾丸 十月廿一日
▲哈爾濱丸 十月廿三日
▲特克馬丸 十月廿四日
▲香港丸 十月廿五日
▲烏斯里丸 十月廿七日
●開往天津（到塘沽止）
▲志摩丸 十月廿五日
▲日東丸 十一月一日
●上海福州基隆高雄（下午三時開）
▲盛京丸 十月廿二日
▲長沙丸 十一月八日
●開往紐約
▲北海丸 十月廿七日
▲船票發售處 滿鐵沿線各站及各埠日本國際觀光局
▲連運票（往復票火車減二成輪船減一成）通用期限兩個月
▲大連門司神戶間輪船票（往復票價可減二成通用期限六個月）發售
▲專辦貨物代辦處 各地國際運輸株式會社
大阪商船株式會社 大連支店

阿波共同汽船出帆
●開往芝罘威海衛青島（下午七時開）
▲十六共同丸 十月二十日
●芝罘威海衛仁川
▲廿六共同丸 十月廿三日
●開往天津
▲長山丸 十月廿九日
●開往仁川鎭南浦
▲長山丸 十月廿三日
●開往芝罘
▲十八共同丸 十月廿一日
●開往仁川
▲長山丸 十月廿三日
大連市山縣通 阿波共同汽船會社 大連支店
電話 五〇〇一番 六八〇一番

大連汽船出帆
●青島上海行（上午十一時開）
▲青島丸 十月廿一日
▲奉天丸 十月廿四日
●天津行（至塘沽止）
▲長平丸 十月廿一日
▲天津丸 十月廿三日
●龍口行
▲龍平丸 十月廿三日
●長崎基隆高雄行
▲山西丸 十月廿四日
●新潟伏木敦賀行
▲河北丸 十月廿三日
●安東行
▲天沙丸 十月二十日
●大阪神戶行
▲龍鳳丸 十月三十日
●芝罘威海衛淸津雄基
▲遼河丸 十月廿五日
船票發售處 日本國際觀光局奉天分局（日電三一九一四 二八六三）
大和旅館出張所（日電四六二一）
城內出張所（日電三五〇三）
哈爾濱新京（長春）外各地日本國際觀光分局
大連汽船株式會社

三惠通行出帆
●開往芝罘威海衛仁川
▲利通號 十月廿二日
●開往大阪
▲惠康丸 月 日
●開往安東
▲神福丸 月 日
▲神祐號 月 日
●開往芝罘
▲福壽丸 十月二十日
●開往門字今尾
▲志康丸 月 日
▲照國丸 十月三十日
●開往青島
▲松浦丸 月 日
電話 二一八、三八五二
惠通行

恭頌熱河省陸軍第一混成旅騎兵第二團陳團長萬福之德政

古云德由人立政自令行法令嚴明則軍規自肅善政行則德業必昌自古爲名將者未有不如是而能爲國之干城民之保障留名於千古也茲我建平縣於本年八月間有熱河省陸軍第一混成旅騎兵第二團陳團長萬福奉令督率全部官兵自到縣以來即行竭力維持治安嚴肅淸匪患剿匪舊習施行新制晝則巡行巡查夜則設崗嚴防行路居民俱各高枕無憂並該團所到之處一兵一卒亦未擅入民宅人馬給養均由街市公買公賣有不足完全由該團長自己薪餉担負賠補足徵治軍有法令出惟行紀律嚴明秋毫無犯以此我建邑人民外無匪患內無兵憂老幼各安祇時商民得勤職業以致仁聲載道有口皆碑商民等目睹耳聞雖安緘默特備淺詞以代我建境桑梓父老之感謝而頌陳團長爲國爲民之一片婆心特誌報端以廣善政云

附頌詩一首
班超投筆欲封侯破浪乘風別有謀胸內常懷安國志眉尖高鎖爲民愁軍威赫赫催車馬將略滔滔貫斗牛善政播行人共見名垂環海古今留

熱河省建平縣全境商民各界人等謹啓

恭頌青龍縣縣長張公鎭波及科長周公允平之德政

靑龍縣地處邊陲素爲土匪淵藪搶掠燒殺歲無寧息本年戰事發生盜賊蠭起變亂狀況目不忍睹縣長張公鎭波科長周公允平於匪勢猖獗之際來治是邦以大無畏精神衝風破浪百折不撓初到双山子就任毫無兵力被匪迫移大杖子冷口等處流動中尙仍辦公招集自衛團編爲遊擊隊請來友軍協助痛剿辛勞四五千悍匪未出一月蕩平殆盡大局底定拯吾民於水火登吾民於衽席安居樂業共慶更生純係縣長諸公智勇果毅科長周公運籌有方之所賜也商民出苦海而上天堂乃就七月十五日孟蘭節開靑龍縣慶祝太平大會平泉靑龍兩縣裴劉旗牌匾以彰功德秋狀演戲種種盛會同來慶祝一時之盛有目共睹復聽送部之區文化落伍乃努力成立師範講習所一處由已開學校課爲我靑龍縣數千年來未有之盛舉也因災民太苦又成立賑災委員會一面呈請省府施賑一面勸募賑款親身下鄉惠濟災黎現在地方業已平靖更積極整頓庶政召開四次縣政會議爲地方謀永遠治安爲人民造長久幸福非政通人和理有方者曷克臻此吾民身沾實惠德感五內宜乎歌頌不置有口皆碑也感戴之餘無以爲報特登報端以表愛戴於萬一云爾

熱河省青龍縣商民代表 王子元 關蕊軒 王繼曾 韓仕誠 王俊卿

一個月爲眞師養成隨時入學備有宿舍男女兼收宿舍費一個月八圓
求職迅速 國際美術照像學院招生
日語科二個月畢業學費書籍費合計一個月壹圓三毛
奉天市小西邊門裏斗母宮

聲明作廢
逕啓者敝人於民國二十二年三月二十七日在中國銀行存有定期存款洋伍百元正並有第二二六號存款圖章爲方形圖章一方因不慎該章遺失無論落何人手概作無效故敝人已取保掛換新章取款特此聲明
薛克功寓三區圖南胡同十五號啓

聲明出兌
登報聲明人聚發隆經理葛廷福情因生意虧賠前途不能再爲經營今經中人郝星垣曲樹棠宋子玉等介紹將聚發隆舖貨物完全兌於天增信主人賈香波經理此後天增信財發萬金與聚發隆無干而對於內外賬目歸於敝人與敝財東辦理天增信毫無干涉恐後發生異端特此登報聲明
聚發隆經理葛廷福啓

聲明接兌
登報人天增信因現將聚發隆內貨物舖墊完全接兌而聚發隆內外賬目等等之情歸聚發隆財東姜誠忱經理葛廷福等負責辦理善後與天增信無涉恐各界不知特此登報聲明
聲明人天增信主人賈香波

法學士 律師 本多喬行
代理民刑一切訴訟事件及非訟事件
鑑定訂立契約等法律行爲
奉天小西關大什字街南地方法院迤北

懸賞大洋五十元
本行住宅約於十月十二日被人竊去第二三七二二號Smith And Wesson手鎗一支有送回者酬大洋五十元內中問題概不追究
奉天愼昌洋行啓

望奎縣和順隆生意業因劉文華等蠱惑股東控訴副經理姚澤民侵佔柜款行爲後經商等全體股東按賬查明姚澤民確無其事現已在江省第一分院將全部訴案和解撤銷不再受劉文華等欺騙任意誣告本號係合資營業商等佔股份十分之八辦理善後實貨還債自有公用圖章之權劉文華張煥臣二人僅佔十分之二伊等又將本號現款盜走一萬五千餘元潛逃無踪均屬通緝未獲之罪人據此事實各級官署皆有案可查而後劉文華等倘在他處私刻本號圖章無論對外執行任何事務商等全體概不負責特此聲明以俾週知
登報聲明人 趙紀春 劉兆豐 蒙宸章 湯新甫 郝友琴 王宗魯 姚澤民 全啓
大同二年九月二十九日

傢具廉價出賣
高等住宅及公事房用木器等
每日十二點至二點到
三經路一號凱寧飯店隔壁
鮑孟謙啓

新京友賢打字傳習所招生
一、有設機標準六架新式縱橫二架管式沼玻璃板機二架機英文機二架
一、業經卒業學員四現往任打十名職業數有志於斯者勿失良機另有詳細簡章函索即付
新京西四道街友賢打字傳習所

有趣的是這法！商人諸君皆欲求確實安心有利商品不擇時間與地點誰亦容易得小資本則能獲厚利發財享福請函索詳細說明報名來函請註明伊藤商報即寄不誤
伊藤萬藏商店

××滿洲國經售處
奉天商埠馬路灣大紅樓 韓奇逢藥房有限公司
哈爾濱道外正陽頭道街萬國車票公司院內 韓奇逢藥房有限公司

婦女救星 崩漏神藥 立止紅
「崩者」經血大下不止危險之症「漏者」經期紅前淋漓不止常有經年不愈者如不早治日久成癆不但不能生育實有危及生命之患「崩漏」二症者請速服「立止紅」保管立愈輕者一盒重者兩盒永不再犯
「價目每盒國幣三元外埠函購郵費在內」

眼科專門
醫學士 知識吉彥
知識醫院
院址 新京三笠町四丁目廿六番地（暫時診療所百川醫院對過）

中國單方的廢棄 對日美兩無電約

【南京十九日發電】南京政府、對於一九一八年二月二十一日三井物產株式會社與北京政府海軍部間締結無電條約、及一九二一年一月八日、北京政府交通部、與美國費迭拉爾無電會社間締結之條約、已於十八日午后、公式的聲明、一律廢棄、

上記兩無電協定、曾爲日華美三國間無電紛爭之根本材料、即三井與海軍部之協定、評價約五百三十六萬圓之預算、而中國得與歐美及日本各大無線電台相通信之能力、大無電台建設之權利、規定許與三井物產會社以三十年間年賦、償還借欵、遂建成雙橋無線電台、經過二年後、交通部與美國費迭爾無電會社成立新條約、遂將在上海建設一千基羅瓦特之大無線電台、及在北京、廣東、漢口、哈爾濱等處、建設六百基羅瓦特之中無電台等權利、規定付與美國費迭爾會社、爲此項建設經費、復規定四百六十二萬美元之借欵、日本政府因認有侵害三井會社之既得權、對此提出抗議、英國政府認爲北京陸軍部與英國馬爾克尼無電會社之設立中華民國無電台社合辦條約、有所侵犯、亦合提出抗議、而美國根據中國之門戶開放、機會均等之立場、對日英兩國之抗議、置若罔聞、因而由三井、費迭爾兩會社、遂成三國間永久紛議之材料、非僅關係國注意並曾引起世界全般之注意、然而其後因無線電竟長足的進步、並中國政府亦因國民革命之結果、遂成南京政府三井及費迭爾兩會社之紛議、遂被放置、直至今日、

日將嚴重抗議 要求賠償五百萬元

【東京十九日發電】日本外務省、對南京政府廢棄三井、双橋無電、及又國扶迭拉魯無電契約、雖尙無公電、若係事實、則外務當局、當以下列之趣旨、發嚴重抗議之意嚮、

(一)三井當時與北京政府海軍部間之契約、於一九一八年成立、往北京建設無線電台、美國與交通部之契約、一九二一年成立、只有對美放送權、曾樹立在上海建設無線電台之計劃、但工事迄今未曾着手、中日美三國間、關於放送獨占權糾紛相爭者也、

(二)此次南京政府、雖以上之契約、施行一方的廢棄者、論理上日本當然不能承認、以廢棄該契約行爲無効、

一、倘中國側始終決行廢棄、則請求返還北京政府與三井間之無線電台建設借欵五百萬元之賠償、

日印會商 難望急速進展

【西護拉十九日發電】西護拉會議、十八日經澤田日本代表及英側巴阿商務長官間、以私的折衝而終、約一個月後、即將舞台移至紐迭里、日本自提出具體的提案以來、十七日始見印度側提出之對案、對於諸種問題、徒費時日、印度探日本之內意、一方面與民間以研究之餘地、故有此對策、此後以雙方提案爲中心、進行討論、分配量及其他問題、尙有非常之懸隔、斷難急速進展、今明日在該地行私的交涉、亦未可知、

英法均願繼續軍縮會議

【巴黎十九日發電】據十九日巴黎馬當報揭載、駐法英國大使吉列斯氏、對法國首相達爾就氏、表示德國脫退軍縮會議後、英國仍欲繼續會議、英國政府對此點、已通告與法國政府同一見解、

羅文幹 將經俄返寧

南京訊云、新疆變後、歐亞機已停飛迪化、羅抵伊犂、擬取道西伯利亞返京、

又訊、外長羅文幹前奉命出巡新疆除視察新政外、並兼赴俄與顏大使商洽外交問題、因任務重大、暫未能返寧特派秘書馮有眞先行返京、向國府及汪院長報告赴新視察經過、茲悉馮係由俄取道西伯利亞鐵道、於(十日)抵海參崴、即由海道乘輪來滬返寧、計期於(十七日)可抵寧云、

于芷山將軍已抵神戶

【神戶十八日發電】參觀陸軍特別大演習渡日之滿洲國陸軍上將于芷山等一行六名、又參觀大演習之奉天省遼河地區警備軍參謀長、劉尙華等二十九名、均於十七日午前乘入神戶之香港丸抵神戶、即於正午、由三之宮驛出發之列車東上、

東鄰五相會議 昨開五次會

【東京二十日發電】第五次五相會議、按照豫定、二十日午後二時、當在首相官邸開會、但已直四次自由討論之結果、開陳無隔閡的意見、意見遂相互接近、各閣僚迄今將發表之內容、向二十日之會議、以文書提出、預想在該會議、大體意見能一致、在此會見、意見若能一致、則可作成覺書、會議之內容、對外交方針、係有密接關係、故以極爲抽象的、其內容以改善國際關係爲主眼於外交工作上置重點、固不待論、並謀充實軍費、期國防安康、國防之安康、不僅在充實軍費、乃須圖國民生活之安定、充實國力、尤爲必要、既經如斯、故有樹立農村問題、思想問題、教育問題等、根本國策之必要、此具體案、似應依各主管大臣之手、調查研究之、更在該會議、若意見能一致、則五相會議關係閣僚以外之閣僚、亦有希望、大概於二十一日中、開臨時閣議、由齋相報告五相會議之經過及結果、以求諒解、亦許以五相會議所得之結論爲基礎、關於外交國策、並國防國策、而起草之、或許向閣議提出、亦未可知、

【又電】五相會議、關于外交國防、有重要會議、故影響於國際關係、但多係專門、內容付于嚴密、對于五相會議之成果、尙考慮惹起國民之疑惑、人心之不安、政府會議散會後預定將以何等形式聲明之、

【又電】二十日之五相會議對處今后之國際危局、關于外交幷國防、如根本國策決定時、即基于此國策以審議具體的方法、故在外務陸軍海軍三省、預定設置委員會、但大體以現之在三省聯絡會議、審議之、

承認蘇俄案 提出美閣議?

【華盛頓十九日發電】美國羅斯福大總統、將關於承認蘇維埃聯邦問題、提出閣議、更爲解決美國與蘇俄間之懸案、已經美國當局與蘇俄代表間、已開始非公式的預備交涉等語、一部的所傳、雖然如此、然大總統秘書斯蒂芬氏、及其他詳悉內閣事情之政務官等、對於上項報告、全然否認、並言明承認蘇俄問題、尙未提出閣議、

于芷山一行安抵東京

【東京二十日發電】參觀日本陸軍特別大演習之滿洲國武官陸軍上將于芷山以下三十人已于十九日抵東京、下榻於東京旅館、該一行豫定于廿一日午前九時半參內宮中、拜謁日皇、旋歷訪參謀本部、首相陸海兩省、滿洲國公使館等、午后觀日本青年館、已而參詣明治神宮、並往森多門本庄等將軍、

杉村德川兩氏由滬赴京

【上海十九日發電】昨十七日來滬之杉村、德川兩公使、搭乘今夜十一時開之列車赴南京、在該地盤桓一日後、杉村公使、搭乘飛機、轉赴漢口、德川公使、預定歸滬後、再乘二十三日[illegible]國之途、

灤東掃匪工作 不旬日即可肅清

【天津十九日發電】中國側對於灤東地區之掃匪、已着手實行、李際春軍千名、在秦皇島、于學忠直系保安隊二千名、在北戴河、□□□(電碼不明)集中於昌黎、以撫甯爲中心、壓迫老耗子匪於西方、李際春之別動部隊趙雷部隊一千、則由開平豐潤進擊之、此間關東軍爲確保建昌營及以東之長城線、警戒其敗殘匪賊、日駐屯軍、則警備北寧線、中國側保安隊佔領撫寧、其匪賊之完全掃蕩、約不出旬日間、

德正式通告脫退

【伯林十九日發電】德國政府、十九日、對于聯盟事務局總長阿布諾爾氏、正式通告脫退國際聯盟、

孫桐崗抵并 定十八日飛保定

太原訊云、孫桐崗十五日晨由石莊飛并、各機關團體均派代表赴機場歡迎、民衆及校學生在北門外汽車道歡迎者千餘人、并市商民亦均懸旗表示歡迎、孫偕王祖文下機後、與歡迎者略作寒暄、即偕同謁閻、寓正太飯店、孫語記者、此次飛行杭、寧、湘、漢、陝、各地民衆咸知現代社會非積極提倡航空難以立國、各地民衆歡迎孫桐崗即係歡迎航空大家四字、孫擬謁晉當局、陳述航行經過及航空之迫切需要、孫乘之機在并稍加修理、定十八日飛保定、轉平津返濟擬休息相當時日、仍赴德、從事學習航空事業云、

灤東七匪首派代表 赴平表明悔悟

【天津十九日發電】中國側灤東地區之匪賊、此報傳來、保安隊、近與日軍協力、討伐、所有老耗子、胡玉田、宋子文、胡玉成黃海寶、白某等七名匪首、昨日遣派代表赴北平、表明悔悟之意、灤東撫賊之肅清約可無須戰鬥、

列國認識我國漸深 競相籌劃投資

【東京廿日發電】當初各國對滿洲國之前途、頗抱懸念、至頃近而漸行認識、各國財界有力者、樹立對滿投資計畫、陸續渡滿、與滿洲國政府間、着着折衝、以謀具体化、現在在當地交涉中者、如

(一)法國國民經濟發展協會代表杜里威氏、受法國工業會社共計十三社之委託、將與滿鐵共同組織投資組合、近當發印、

(二)法國有力金融業者、後援出資、將設立拓殖會社、

(三)比利時之最大銀行哲遼拉爾銀行董事巴倫培恩氏、現滯留滿洲國正考慮投資該國資本方法、

(四)依美國資本、設立商事會社計畫者亦有之、

此蓋因滿洲國照當初之聲明、認眞的遵行開放門戶、機會均等之一大原則、列國漸知滿洲國公正不偏之態度、始爾對滿投資熱勃然、與起今後發展頗惹各方注目、

劉崇傑等 下月十四日赴任

南京訊云、劉崇傑張歆海張乃燕三新公使、定下月十四日同由滬乘康脫浮號輪出國赴任、外部現正趕辦國書云、

戰區接收會撤銷 未竟事宜交督察專員接辦

天津訊云、戰區接收委員會、昨奉命撤銷、該會文牘組昨發出通知云、爲通知事、案奉行政院駐平政務整理委員會訓令內開、查戰區各縣地方業經次第接收、其原有行政警察交通等各機關、亦已先後恢復、按照該委員會組織大綱第六條之規定、該會應即撤銷、現該區行政督察專員、業已設置、所有未竟事宜、可即交由各該專員繼續辦理、其原發關防官章、仰即繳銷、併將收支經費、列冊具報、一切卷宗、亦編列目錄、備文送會、以憑查考、仰即知照等因奉此、相應通知、即希照査爲荷云、

汪精衛返寧

南昌訊云、汪院長十五日午下山、四時過潯逕赴甯、在潯曾偕秘書遊甘棠湖、親自划槳、並在湖濱一小飯店進餐云、

巴西建艦廿八艘 謀輸出諸物產之增加

【里約熱內盧十九日發電】巴西海軍部、十九日爲建造該國海軍部所屬軍艦計、力謀自國諸物產對外輸出之增加、以此抵償、而欲訂購海軍用艦二十八艘、同時發表左記之聲明、巴西政府、因擬建造八千噸巡洋艦二隻、潛水艦六隻、驅逐艦九隻、掃海艦六隻、運送艦三隻、及其他小規型艦二隻、共計二十八隻、海軍艦船、故須力謀延鋼、皆可、棉花膠皮等之輸出增加、前記造艦費、擬以此作抵訂造、

中國唯一出路在求經濟上之發展 如欲借重外力莫先於自助

宋子文的新論文

從世界大戰及戰後局勢之嚴重空氣中、發現兩大勢力、一大有改革現代社會基礎之傾向、一爲資產制度之顯著變化、二爲個人自由之約束、此一大勢力、一屬於經濟者、一屬政治者、現正操縱國際局面、余此次出國、得有機會、觀察此兩種趨勢、在泰西各國如何進行、茲特略加考慮、並探討其與中國之關係、

二十年前余初遊泰西時、全世界都認資本主義爲政治之唯一辦法、唯一準則、當時國家之重要職務、爲保護私人財產、故資本主義伏於國家政治機關之後、今則其制度正受猛烈之打擊、即在尙未破產之國家內政府自身似亦專心打破之、對如在承認財產私有權之國家、[illegible]分之三土地歸諸公家、且國府可以自定價格、收買大地主產地、以之分與小農、或作生土兼業之用、國家干預實業、今已與日俱進、自由放任主義已成爲過去、政府對保護有種種規定、如厘定工資、工作時間、舖工人數、其至爲資本主義柱石之銀行與會計等私人企業、亦雖免政府之干涉、素以爲完備無缺可垂永世之傳統經濟制度、亦自覺須改革更張、至若經重大變動、資本主義已成爲陳迹而成共產主義世界者、自不必多此一贅矣、以上所引證者係叙述十九世紀極端資本主義、已爲廣大之國家功能所替代、維持治安、保護私人產業、國家已成近代複雜社會中改進萬衆福利之中樞機關矣、有人謂極端共產主義亦須易轍、是證此兩種極端相反之資本主義與共產主義、有日趨接近之可能也、

主義變更、在政治立場上亦有同樣之變更、民主式政治之發展、本成爲政府之最要任務、自歐戰後、多數君主國已絕迹、代以民主共和制、但時至今日華人實不敢必民主政治之能維久遠也、環顧歐陸、獨裁政治如雨時春筍、美國總統亦幾賦有獨裁大權、西方對自由觀念今已有變更、咸信國家在危急之秋、民主式政府不適用、人民之所望者、即有統一計劃、並得強有力之領袖、促其實現爲、爲遂到此目的計、雖忍受其他犧牲不計也、此種政治與經濟上程序之變更、是否適合中國國情乎?避免經濟上停滯之危機、乃中西所共同者、但在中國、更有切要待決之問題在、蓋華人不僅求經濟上之繁榮、且須求國家之統一、如何方得達到國家之統一乎?以予觀之其唯一途徑、亦即今日全世界所採用者、華人須樹立國策、爲大家謀福利、使人人樂業、並應舒展方案、保證諸個人尊民業、準備犧牲一己、爲國家造福、且既將方案宣示、博得國人同情矣、則人民應急起直追、竭力協督促其履行焉、

然則華人共同方策爲何?中國之唯一途徑、即在求經濟上之發展、華人應以全副精力貫注於此標的上、蓋凡百均須以此是視、即國防亦有賴於無纖道之運輸、及工業上之協備以繼之、或缺乏教育之領袖、則軍隊與器械、亦將無用之、如華人致力於經濟上之發展、則國家各項機能、以因之健強、則國家方能統一、無論在何嚴重之情勢、險及中國、中國均不爲所困也、

復次、經濟建設尙多之施行、當國時、其世界重要政治家請予云、「中國須謀統一、從事國家經濟之發展、我所當竭力以助、」又云、「我們當助汝集中於揚子江流域之發展、或從事一省之建設、」華人深信此項運動、將普及全中國」我人感其盛意、然華人如欲借重外力、莫先於自助、過去之些小政治爭議、以及稀薄學派畛域、華人概須遺忘、免分鴻溝、不必計較無謂之法統爭辯、應一致團結、求國家之統一完成、並排除達到此目的之一切障礙、國府負責者應盡其努力、以求達到經濟發展之偉大目的、我人深信國家經濟建設、爲完成統一之唯一途徑、諒舉國人心服予言也、

爲視察蒙古 黃紹雄北上 先赴南昌與蔣協商

【南京十九日發電】爲組織蒙藏委員會、及改革蒙古地方行政系統、奉命視察蒙古之內政部長黃紹雄、二十日朝、乘南京開之飛行機、前往南昌、滯留二日、關於對蒙策、與蔣介石施行最後的協議後、赴漢口乘平漢線北上、在北平與何應欽、黃郛、交換意見、即當經山包頭、入察哈爾、

南京電、黃紹雄趙丕廉迭日與國府商洽對蒙事方針、大體議竣、黃遂定廿二日北上、

張家口電、察省委卓特巴扎普總管談、予暫留張、擬月初赴平謁何部長、接洽蒙古察哈爾部保安長官公署事宜、內蒙自治問題、係由德王假借少數蒙人、把持操縱、彼廿一年在代理盟長時、留存察自公文甚多、假名義、召開自治會議、眞正盟長皆不知曉、錫林果勒盟十旗、內有六盟不同意、察哈爾十二旗全不知曉、雖有開會之說、恐人數不足、難以開成、前任錫林果勒盟長揚桑眞(十一日)派員來察、聲明內蒙自治事完全不詳、六旗皆未參加、蒙地極苦、雖有任何進行、定難成功、

南京電、班禪大師勸諭內蒙比日糾紛、深荷宏宣國府意旨、努力斡運、衞國保蒙、勛勞欽偉、已特呈國府、請以明令褒奬、爲國勸功、隆增德望、敬先奉聞、再關於蒙事、有必須面承教益之處、亟盼駕來寧一商、即乞迅示行期、容當在寧灑掃歡迎、翹企德音佇候電復、

蔣使訪荒木交換意見

【東京十九日發電】駐日中國公使蔣作賓氏、十九日午前十一時、訪問荒木陸相於官邸、述歸任之寒暄後、關於中日兩國關係之全般、交換重要意見、約三十八分許、即辭去、當此時期、頗堪注目、

中國實部計劃開採石油 四川陝北油田最富 (續)

運輸　四川自流井一帶油田所產之油、當可利用水運、以達長江下游、若陝北油田、如由鐵管運輸至漢、既需巨欵、而產油旺否、又尙無把握、似應先利用黃河水運、俟油田開發至相當時期、再行鋪設鐵管運輸計劃、較爲確當、陝北延長、距黃河渡口迄針灘一百十里、應修大道以利運輸由此至潼關水程約七百里、可通行裝載二萬至十萬斤之船隻、膚施在延長西一百五十里、昔有之大道已壞經修築可用、延川在延長北一百二十里、亦應修築公路、

產額　按近數年、中國石油每年進口調查、約爲一、燈油二萬萬加倫、二、汽油三千萬加倫、三、機油三萬担、四、柴油二十百萬噸、五、瀝青油七萬担、際茲陝北四川石油地質尙未明瞭之前、即欲一日完全自給勢所難能、若於四年之末、能出產以上需要四分之一、即每年約八千萬加倫之譜樹立中國石油業之基礎、俾徐圖擴充、則亦足以自慰矣、

資本　欲完成上列產額、如以平均每天每井、能產油三千斤計之須在陝北及四川掘井共約掘五百眼、如遇旺量則鑿井數可以照減、今姑以五百眼計、約須資本如左、開築自延長至坑針灘公路一百十公里、計洋二十二萬元、膚施至延長一百十公里、修築費計洋六萬元、延川至延長九十公里、公路建築費計洋十八萬元、鑿井工程費及開鑿時所需燃料、計洋三百十萬元、柴油引擎五百座、抽油機一千座、及其他各項機油附件等、計洋四百三十萬元、製煉廠及一切設備計洋三百五十萬元、計共洋一一、五一零、零零零元、

盈餘　以上所餘資本一千一百五十一萬元、若以年息一分計一百十五萬一千元、如折舊以二十年計算、應爲每年五十七萬元、管理及工資二百萬元、共計三百七十萬元、如年產八千萬加倫、原油在井地、每加倫按成本如價售四分、即可維持營業、況提煉後副產品之利益、將倍蓰於此、尙未計及也、

步驟　按石油鑛業工程本分三部、一、地質測勘選定石層特殊構造地、二、地點選定後應行鑿井、三、由原油提煉淨油及各項副產品、延長油礦開辦以來、地質調査工作太少、而妄事鑽井、雖延一內鑿井十餘口之多皆未能得滿意之產量、故須上述步驟、以科學方法、依次進行、第一年在陝北四川兩處、同時進行、地質測勘選擇適宜石油地層、第二年將所有應用機器等購齊、並運至各該處選定鑿井地點、第三第四兩年、探井眼五百口、以達每年八千萬加侖之目的云、(完)

平市十五區長呈控袁良市長

北平訊云、北平市十五自治區區長王慕良等、昨具呈行政院駐平政務整理委員會委員長黃郛、監察院委員高友唐、樂靜淸等、控市長袁良、擾亂民治、請求立即撤職査辦、並聲述(一)撤換十五區區長王觀庭問題、(二)第六區第八坊坊長易紹敏撤職送交法院處斷問題、(三)第二區區長章柱璧撤職過第十三區區長李麟玉冉誠問題、(四)訓令第十一區公所召集坊長會議、罷免區民代表曹子衡問題、(五)命令警察搜索第七區韓區長寄湘家宅問題、(六)第十區區長梁家毅在外城醫院暴斃問題、(七)訓令各區坊公所、區長按照法定時間辦公問題、(八)訓令各區長禁止在區公所集會問題、(九)訓令四郊公安區署傳集舊日村正副辦理保甲問題、(十)電命逃出、詭語屢見、有失行政長官威信問題等、並敍述其經過、呈文長約一萬餘言、昨已分別呈遞矣、

黃河水災賑欵 分配已確定

濟南訊云、國府賑欵分配大致確定、魯省賑衣九萬、賑糧十四萬、種子十萬、運輸二萬、還築欵廿萬、豫省賑衣六萬、賑糧十四萬、種子十五萬、運輸二萬、還築欵十萬、冀省賑衣五萬、賑糧十萬、種子十萬、十六日國府賑欵十萬匯魯、韓復榘晨召賑會省災會各委會議、決撥交查放處、午後魯災賑會開成立會、決議(一)賑糧就地採購、(二)國府賑衣四萬五千運到、再議分配辦法(三)已設收容所、分配補助、無者必要時設衞廠、

宋哲元抵平謁何 報告察省軍政善後

北平訊云、察主席宋哲元、因參加政會全體會議、昨日由張垣偕民政廳長秦德純、秘書長楊鎭南、劉桂堂代表田剛毅、湯玉麟部副指揮吳嘉賓、及代表孫某、同搭平綏路第二次快車、於昨日下午六時廿分抵平西直門車站、到站歡迎者有蕭振瀛、馬鴻賓、馮占海、宮杰軒及廿九軍駐平人員等多人、宋等下車後、即分乘汽車返私邸休息、宋定今日上午赴居仁堂謁何應欽氏、報告察省辦理軍事善後情形、據宋哲元談、此來因接政整會委員長黃郛電報、定十八日開全體會議、故赴來參加、現察省軍政各事善後、均已大致辦理就緒、各縣地方秩序、亦漸次恢復安定、少數殘餘土匪之騷擾、其發生係由於政治之不安定、現地方秩序即恢復、則若輩亦將無法跳梁、現並已開始進行剿辦矣、至劉桂堂湯玉麟兩部、平方所傳與方吉兩部結合之說、並非事實、本人此來特邀劉湯各派代表一二人同來謁何委員長、即係報告該兩部最近情況、至內蒙古德王召開自治會議一節、因附和者甚少、故無結果、不致成爲大問題云云、又據秦德純談、現察省各部雜軍、均已編遣完竣、編餘之步兵均交趙登禹帶領、騎兵交張允榮帶領、另有步兵七八百人、則編爲護路隊、現察省所遺急待辦理之事、爲清剿張北一帶之土匪、已委任趙登禹爲剿匪司令、張允榮爲副司令、本人來平前特召趙登禹至張垣當面示以機宜、趙已即日返張北、開始興剿各部土匪、至湯玉麟劉桂堂兩部、現仍駐獨石口原防、並無移動之勢、惟湯部有前收編之土匪一部、於數日前逃走、似投沿方吉部所經路線南來、往方部云云、

陳儀到津

北平訊云、軍政部次長陳儀來平省親父病、現已事畢、於昨日下午二時十分乘北寧車、離平赴津、危道豐同行、在津晤冀主席于學忠後、日內南下返寧云、

軍政部次長陳儀、昨日下午五時由平抵津、于主席到站歡迎、陳因私事在津稍住、于快定今午在省府設筵歡迎、一俟私事摒擋就緒、即離津南下云、

方吉殘部 護送保定

【天津廿日發電】已被繳械之方吉殘留部隊六千人、日昨經平綏平漢線護送保定、抵保定後之處置、現尙未定、

俄逐德人案 眞有其事

【柏林十九日發電】蘇俄當局、對於放逐德人技師、雖極力否認、然據可靠消息、蘇聯已於昨十五日對聖彼得堡及其他各工廠之德人技師並勞働者全體聲明解僱、

絲業統制會 經委會決先組織

南京訊云、經濟委員會決先成立絲業統制委員會、委員定譚志鴻等二十餘人、即將呈請國府任命、國聯所派之指導員權利博士、日內將赴江浙各省產絲區域、實地考查絲業、以便改良云、

松井荒木兩人 升任大將

【東京廿日發電】台灣軍司令官松井石根中將、陸軍大臣荒木貞夫中將、均于廿日已升任大將、

新京特刊

第二十號
盛京時報新京支社
新京祝町二丁目 電話二五一七番

第三次國有土地丈放
安達街與慈光路之一部
便利中標者分期完納地價

國都建設局所管國有土地、已於本年間施行兩次之丈放、現又定於十一月五、六兩日施行第三次之丈放、聞此次所丈放之土地爲安達街及慈光路之一部、商業地區與零售商店街、該地銜接滿鐵附屬地直達南新京站（近將完成之新京中央車站）、其附近有業已完成之滿鐵會社社宅四百餘家、其他有滿洲協和會、關東軍特務部員等之宿舍、及滿洲國政府官吏住宅等三百餘戶、均預定於來年春一齊興工、並且近接執政府地當要衝、爲將來最有繁盛希望之零售商店街、所有道路、清汚水管、電燈、煤氣等公共設施、均預定於來年五月底一律完成、希望投標報領者、可按照該局所擬辦法并詳閱該局土地建造物出賣出租規則契約條欵及報領須知、塡具該局規定格式之報名書前往報名、玆誌此次丈放辦法大要如左、

一、此次出賣方法仍爲定價抽籤但報領中籤之後、不能即時完納地價者、得於中籤決定後七日以內、繳納地價全額十分之一爲預約保証金訂立中內預約合同後、得將該地保留至大同三年三月三十一日、

二、面積、安達街、六五、〇三七平方米達（一九、七〇八坪）三五五、五平方米達（一〇七、七坪）乃至七七六坪方米達（二三五坪）者百二十九段百七十五號、其中一段一號者八十三份、兩號一段者四十六份、

慈光路九、六九三平方米達（二九三七坪）三二五、五平方米達（九八、六坪）乃至八一〇平方米達（二四六坪）者十六號廿五段其中一號一段者七份兩號一段者九份、

共計、七四、七三〇平方米達（二二、六四五坪）百四十五段二百號、

三、所有該地區指示圖契約條欵契約書案及投標須知及現地指示圖等、均自大同二年十月廿日起至大同二年十一月四日止、在新京大同廣場國都建設局二層樓上大講堂公開揭示之、每日揭示時間自午前九時至午後四時、但放假日休息、

四、大同二年十一月四日截止報名、

五、報名地在新京大同廣場國都建設局土地科、

六、大同二年十一月五六兩日自午前十時在新京大同廣場國都建設局二層樓上大講堂開籤、

美術同人院展覽作品之一部

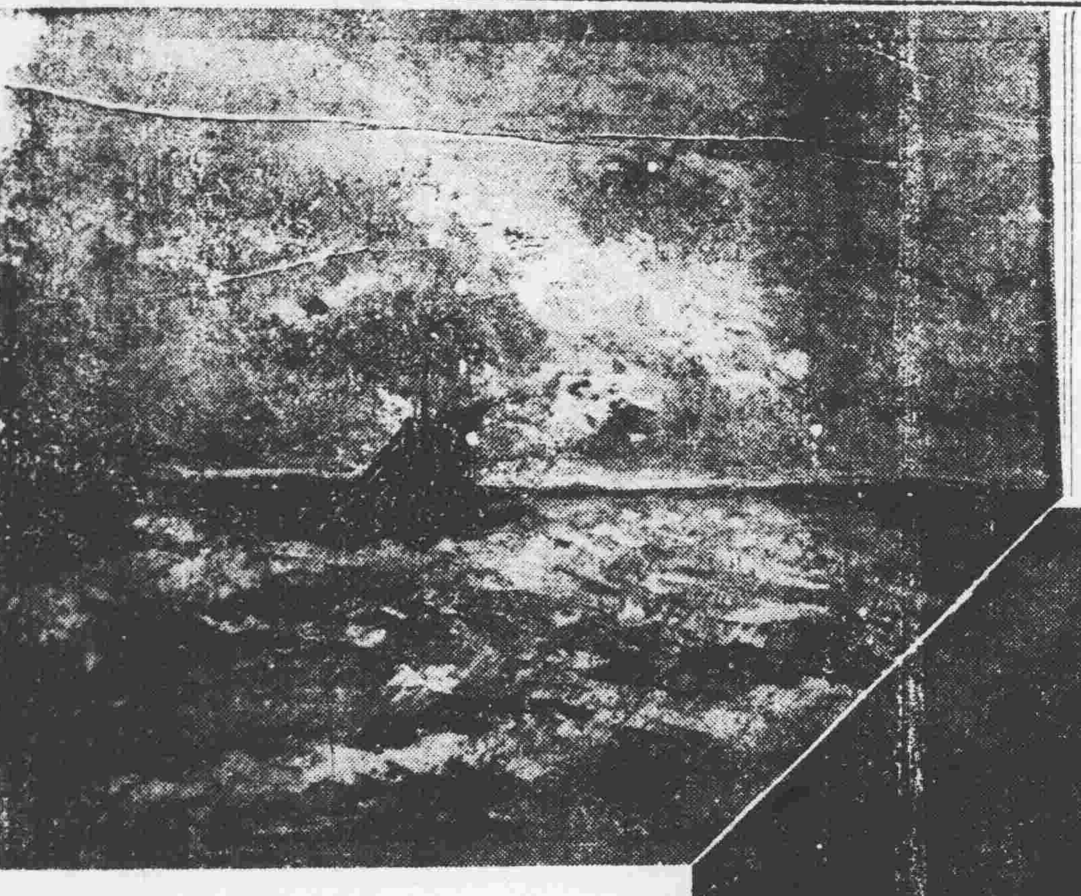

其一『紅帆』漫然作

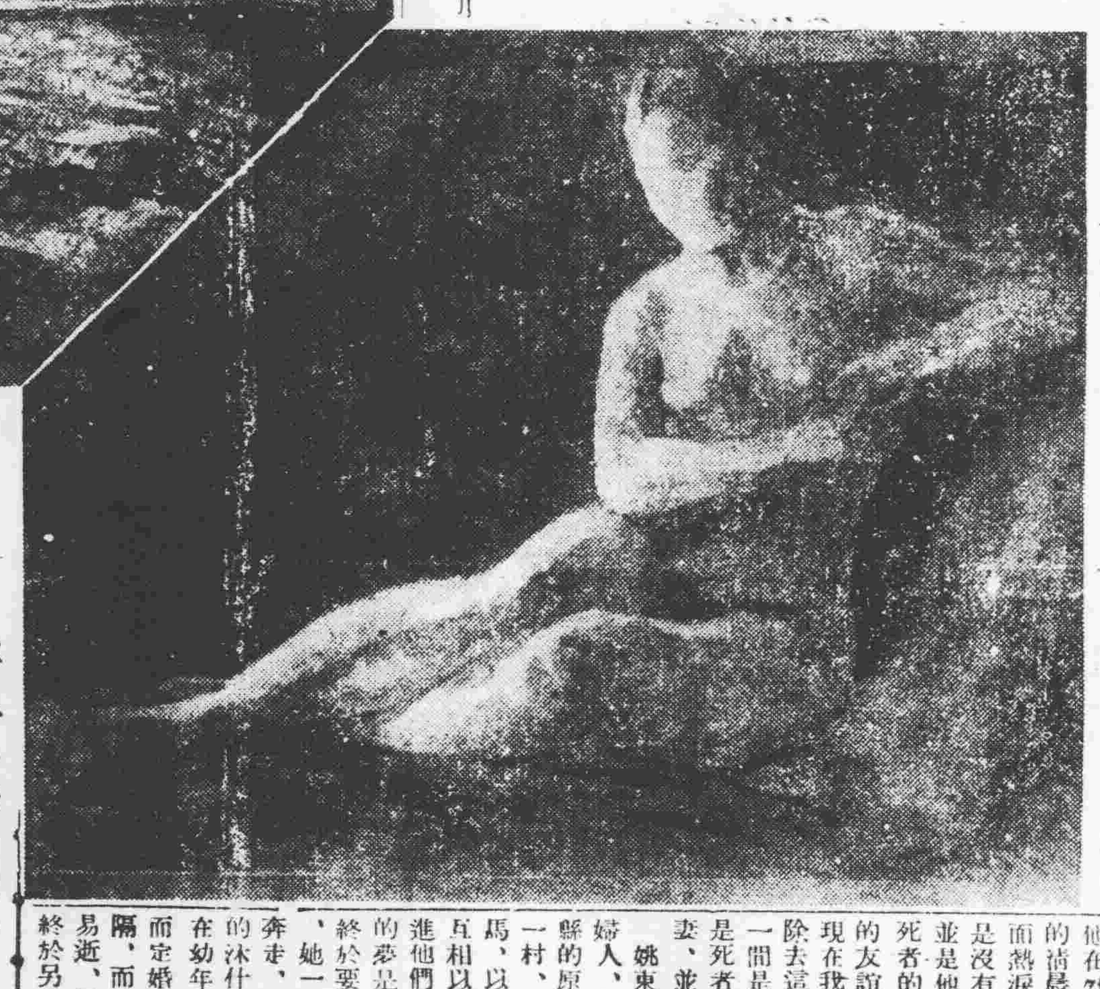

其二「裸婦」葛金桂卿作

雜業商將立組合會
于海清等聯名呈請
木谷氏將受聘爲顧問

本市商埠西馬路新市場、三馬路北市場及六馬路南市場全體雜業商人、于海清等十名、鑒於同業之間、各自爲政、素缺聯絡、公私均感不便、爲敦睦互相感情、謀取業務發展、增進同業者之福利、特發起組織『新京商埠雜業組合會』、現已擬就該組合會章程、備呈請求首都警察廳批准、并聘定日人木谷仁氏爲該會顧問、不久即可成立、聞該會會員共計爲三百一十名、分爲四等、一等每月納會費一元三角、二等一元、三等六角、四等三角、每月預計可得收入二百四十五元除顧問、會長之車馬費、事務員、雜役夫工資及雜項開支外可裕餘三十元、該欵將存放銀行以爲該會之公積金云、

其三「寒鴉白骨」吳寄華作

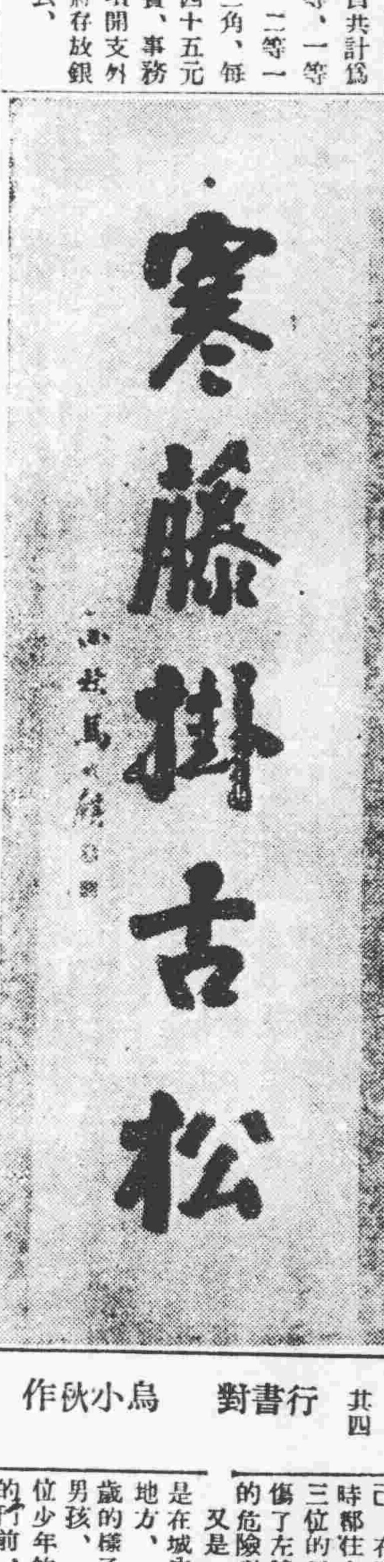

其四　行書對　烏小秋作

其五「墨竹」郭翊宸作

凶殺案的片片斷斷
究竟仍然不可捉摸

現在來接續關於『千頭萬緒的凶殺案』的事情、

在寬城子站後街第五個房舍一個臨街的三間房子、上次我們說過一間住的是在北鐵的路警、當那件凶殺案發生的那晚他在外值班、他的妻在第二天的清晨、被人叫醒以後、嚇得滿面熱淚、這事件的發生與他們是沒有什麼值得研究的關係、並是他們夫妻平日與死者、或死者的同鄉姚東峯、除却鄰居的友誼之外是沒有更多的來往現在我們注意的是那三間房子除去這北鐵路警以外那二間、一間是死者李景陽居住、一間是死者的同鄉姚東峯、同他的妻、並他侄的兩個小兄弟

姚東峯的妻是青年而美麗的婦人、她與姚々峯同是山東冠縣的原籍她家姓王、而且同在一村、自幼同行同止、青梅竹馬、以他們潔白幼小的純眞、互相以天賦的男女之愛、未增進他們幼年時期的情感、甜美的夢是不長久的、樂歡的宴席終於要折散、姚的幼年的女伴、她一樣的因爲父母的生活的奔走、而被流落在吉林下九台的沐什河的地方、雖然姚與她在幼年已經由他們父母的意思而定婚了、但後來因爲彼此遠隔、而她已是屆嫁之時、年華易逝、紅顏不再、姚的未婚妻終於另覓終身伴侶、眞是『冤家路窄』、

二三年前他們竟又重遇於千里之外、姚是仍戀舊情、伊則不忘故好、自嘆紅顏薄命泣嫁後之不過、既逢舊好更悲命運之多乖、此戀彼愛、眞是皇天不負有心人、他們後竟如願以償、姚的未婚妻竟成正式妻、而她的新婚的丈夫仍歸路人、這是双方情願的事、方慶從此偕頭到老、不幸這外人視爲甜美的家庭、竟又生了這意外的風波、

這是村人傳說的話、死者穿的內毛衣、與姚的妻之內毛衣是同一顏色、同一質料、新舊亦同、這也許是滿荒誕過份情的傳說、竟謂姚妻的毛衣是死者生前所贈、

九號那天據同院的說、姚的家裡十一時多的時候、還有朋友在飲酒、而姚的供詞上說他那天晚上九點鐘就睡了姚有兩個姪子、一個姚樹奎、一個姚樹森、上頭的那一個我們上次介紹過、姚樹森呢因爲姚東峯供詞未提、我們上次所以也沒有談到、據聞姚樹森是東站服務的勞動者、當凶殺案發生的第二天他同樣也不見了、

地九號那天的夜晚、一個過路的車夫、由二道溝返城的時候、途上看見一床棉被、他要停車欲拾的當兒、已先被一個窮苦的得去、這是去姚的家的一條道路、這條被的來原、與這案的情形、有無若許的關係也是值得留意的、

在古曆八月十三日的那天夜晚、死者與姚的侄因一個主張將馬車出賣、一個不贊成、竟至勁打、

最後有一個有發笑的事情、就是死者的叔李福潤、與死者叔伯兄弟共同埋葬之後、竟對墳大罵竟謂謂卜幸彌早死、否則不知將害殺多少好人云云、這也是值得追問的事情了、

凶殺案的事件、現在已特交法院、尙在待審、以上是零星片斷的瑣聞、寫出來與讀者共破這個在『謎』中的事件、

不甘於她不幸的命運
張蘭英偕知已逃京
夏連生豈是拐帶

社會上一切可悲哀的事故、雖然那些狡惡的人們在努力隱藏着、然而你如果肯用心於他們所不留意而忽漏下的罪惡、一樣地可以推想到宅所關連的一切、這是值得嘗貫的工作、去幫助你了解這社會、這人類

本市樂亭屯的地方、王姓的家裡、在前兩天發見了一個潛逃的妓女、姓王的房子是建築在樂亭屯福祿街廿一號、這個潛逃中可憐的女人、她聰明的技巧、終難取勝於這有組織的社會、所謂現代高度文明的社會她是被捕拿了、在二位警職於他們責任的偵稽員工作之下、這二位稽偵員他們的名字是梁守樸、馬東坡、

以色與肉來爭取生存、潛逃在新京樂亭屯的那位妓女的芳名、是張蘭英、她正適女人們華美的年齡、今年是二十一歲、她原先樹幟在奉天公業區妓館、字號是桂林堂、在他的悲苦生活之下、她是幻想她總有的光明、她是不甘于那不幸的命運、而完結她的人生的幸福於黑暗之中、所以『潛逃』是她擺脫惡劣環境的唯一的方法、

奉天某訓練處的一位中年職員、叫作夏連生的、是蘭英心目中的知己、在他們幾度商量之後、便雙雙的離開了奉垣、北來這新國家的首都、這裡竟成爲他們認認爲適合于他們生活的所在、不幸被捕了、

新京特別市
預防鼠疫經過

自近畿各地發現百斯篤時疫以來、各方當局、對於防疫事宜、均未稍忽、新京特別市公署衛生科最近發表『預防鼠疫經過』其內容如次、

九月廿日午後二時、於滿鐵地方事務所、開日滿百斯篤預防會議、依其議定事項、與各方面密切連絡、以期圓活進行、其實施事項如左、

新京之防疫網、設於寬城子與農安來京各道、設置百斯篤檢疫所、實行檢疫、

一、水泉檢疫所、

于九月二十三日、本署與首都警察廳、及滿鐵等、協力於農安來京之最要路、水泉地方設立檢疫所、開始檢疫其方法及狀況如左、

配置人員、醫師二名、助手二名、警士十名、檢疫方法對於來往之通行人等、一律將出發地點、所往地點、事情、姓名、年齡等、凱明記於簿上、然後測其體溫如超過三十七度五分者、置於病人收容所內、反復行周密之檢查、確無百斯篤可疑者許其通行、然一般爲防萬一起見、均使歸其原地、如有百斯篤可疑之點、則入隔離所隔離、而施以適宜之處置、每月之受檢者、三十名至八十名、有熱者四至八名、雖行周密之檢查、然幸尙未發見百斯篤之可疑者、監視所健康者之一時收容、及患者之隔離所、暫時以席棚充之、

二、四間房檢查所、

大同二年十月一日、於農安來京第二要路之四間房村內設置檢疫所、對於由農安來京者、實行嚴重檢疫、其況如左、

配置人員、醫師三名、助手三名、警士十名、其檢疫方法同前、

每日之受檢者一名乃至二十名、有熱者約三名內外、監視所、健康之一時收容、及患者之隔離、則建設小屋以充之、

三、小合隆檢疫所、

大同二年十月二日於農安來京第二要路之小合隆地方、設置檢疫所、對於由農安來者、行嚴重之檢疫、其狀況如左、

配置人員、醫師一名、助手一名、通行人之處置同前、監視所、健康者之一時收容及患者之收容則利用民房以充之、（未完）

汽車肇禍
一日兩起

這樣悲慘的事實、或者早被那些久居在文明都市的人們所漠視了吧、在他們的心靈裏除去咖啡店的女人的嬌媚與眼淚是不足感動的、高度文明社會裡面、是處處在表演這樣的事實、

昨天（十七日）下午二時半的光景、在本市頭道溝三笠町東四條通口百川醫院的門前、陳列着二輛傷毀了的載重瀛車、三個類似工人的被傷者、是躺臥在路的一旁、他們是很沉重受傷了、呻吟的音調、在陳告着他們不能忍受的苦楚、

這悲劇的發生、是這樣的、一輛長安汽車公司車號第一〇五三瀛車、當宅順着東四條通向南馳行正要橫越一笠町的時前、恰好南滿鐵道部第一三八的汽車由東四條通西邊向東飛馳、在他們司機稍不留意的一瞬間、這悲劇釀成了、長安汽車撞倒、油箱擊破、幸好後面有電桿、的支住、不然整個的車是要翻了、而長安公司的車呢、前輪也折毀、這眞足替木家意外的損失、我至今還要替他們傷心呢！

那三位道旁的受傷者、是滿鐵的工人、他們因急要的工作、承公司方面的美意、來乘用那輪瀛車、不幸竟因福薄致傷、一個叫劉宣濤的年三十二傷了腦部、一個叫胡汝台的年二十四傷左右手、腿、一個叫李寶慶的五十四傷左脇、他們這三位同病的兄弟、共難的知己、在距離那事件發生後二小時都在在滿鐵醫院裡邊了、那三位的二人中、年歲最老的他傷了左脇傷勢最重、恐有性命的危險呢、

又是一件汽車闖禍案、地點是在城內北大街三號馬路口的地方、一位少婦約在二十八九歲的樣子攜帶着一個六歲的男孩、一個兩歲的男孩、那一位少年的婦人、在滿洲大旅社的門前、被一輪車號二十的瀛車、撞傷致死、可憐的二個幼童、在痛嚎在悲泣、多情的過路人、一樣的灑着同情之淚、這動人的悲劇發生在昨天（十七日）的上午十一時、

一身汙泥齷齪不堪
是病西子一時蒙不潔
牽馬的未免粗蠻

本市城內東四馬路的地方那紛擾與高度的喧嘩聲、表示着一般都市的嘈雜與煩囂、一些有趣味的故事、時常的表演在那地帶、有些爲偸看女人的秀色、而被車馬所傷的人比比皆是、所以那些自稱正人君子的在茶餘酒後、每每叨叨地談論着關於都市的瑣聞、結果沒有不喟然長嘆、

是前二天十四的上午、一個遍身汙泥、齷齪不堪的女郎、這樣的描寫似乎寃枉了女郎的淸白、然而表面看去的確是如此、讀者不要那樣皮相的觀察作下意識的猜想、要知道這位滿身汙泥的女郎、地具有一般婦人的所沒有和靄、平凡女子們所不及的姿容、她的心靈的崇高、充分表現在外表的秀麗、一瞬間的汙侮是更增高了她洗濯後的佳麗她要嬌傲的接受丈夫的讚美、一般人的羨慕、那位女郎、當她經過所謂都市的繁華區、本市城內東四馬路東口的時候、在一家東盛當的門前、不留意的、被馬撞倒在路測的汙泥之中、當時她是很自然的容忍了一般婦女所不忍受的氣忿、惟有設法如何的去洗掉她身上的汙泥、她決不甘別的婦女將全部精力用在叫罵上去、這樣、她更博得觀者的稱頌、

那人牽着的是二頭牲口、一頭騾子、還有一頭跟着的小馬或許是牽馬夫也、在川心留意若路上婦人的秀色、竟將女郎擲跌在道旁一尺餘深的泥坑之中、當時小馬竟用宅的前蹄撲在女郎的背上、那位嬌帶病容的秀麗女郎、便應聲倒在坑汙裡面、若非她身體的靈活、是不容易的超脫那泥齷的、

那牽馬的人、竟赤裸地暴露出男人們的粗蠻、對那被跌倒的女郎、絲毫不加應有的慰問反責女郎行路不小心、他自已竟會這樣小心的把人家擠倒男子的粗暴人類的自私心、充分的表現在那牽馬的人身上了、可咒罵的男人們呀！

如果不是在群衆的面前、也許那牽馬的人、竟會得到不可理解的勝利、嬌弱無力的人每每多是這樣的失敗了、牽馬人在羣衆不慣的情勢威脅之下、將那位被跌的女郎、引到自已的家中、巘嶺屯的地方、門牌廿二號、他姓孟、女郎是短髮革履時服、她的姓名、謝鶴恕記者未加深探、

有一位妙齡的女郎、呈現在孟姓的家裡她是牽馬人的女兒在她陪伴之下、那位被跌的女郎、慢慢將既汚毀的衣服更換了、

『我們這里還沒長齣的洋服襪子呢』是牽馬者口音、『爸爸、不要緊、我那裡還有一双新的呢』、幼女的音調『小妮子、你要將家中所有的、都把給人家嗎？這又是、牽馬那男人的聲音了、

在這樣的對話辭中、了結了這一段趣事、

新界之大王
遞律彼岸電氣蓄音器
「無線電話兼用」「世界的優秀最新式高級品」
八球「司球墨德邇普」編入成套　金二六五圓
七球「同」　金二五〇圓
五球「巴利米亞德律」編入成套　金二〇〇圓
其他無線電話受信機各種——著名無線電話商店均有出售
遞律彼岸受信機製造元
山中無線電氣製作所
奉天出張所　加茂町五番地

優待滿人・特別減價
洋服・男女學生服
小孩服・婦人服
奉天春日町一番地
橫濱商行

哈佛司
振動不感錶
樣式新奇　機器堅固　走時準確　定價抵廉
合名無限公司
森洋行
本店　奉天春日町八番地　電話長二〇三一・三七二二
分店　大連連鎖商店街銀座通　電話長四一三二一・四一三二
分店　新京中央通四八番地　電話長三八七三番
出張所　遼陽幸町一〇六番地　電話九番

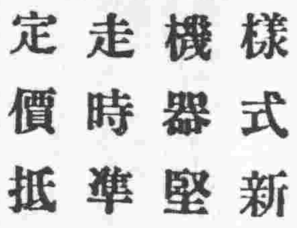

深秋多思
濡以此墨
（傳以此筆描繪尤妙）
日本墨水界代表品
アテナインキ（亞典墨水）
アテナ萬年筆
愈經久愈寫得流利
發賣元　丸善
全國各大文具店俱有出售

政府英斷

俸給令大改正

將實行全体減薪

滿洲國政府、爲斷行政府各部首腦部全面人位的異動、及現行薪俸給與之根本的大改正、日下國務院人事處、急於作成改正原案中、而此次之改正薪俸給與令、由保障官吏身分之見地、施行退職賜金制、現行令因係建國初所制定、多有不備之點、現滿洲國基礎確立、國幣價値亦見安定、既立於此現狀、故根本的改正、以圖薪俸給與令之合理化、更爲使該薪俸給與令改正趣旨之徹底、將一掃薪俸給與不均衡之弊、施行全國官吏之薪俸給與調查、對其現職手腕、力量、以大英斷、施行改正薪俸給與、並令後由關東廳滿鐵、其他日本官廳、招聘採用日系官吏之際、設定一定之基準、對於比前任官等一級以上昇級之採用、確立不許可之方針敢行薪俸給與之均等化、以圖政府部內空氣之刷新、而此次薪俸給與之改正、因施行退職金制度、似必然的、對薦任級以上、減額二成、對委任官級、減額一成程度、新薪俸給與令之實施、觀測由來年一月云、

滿日文化委員會第三日

籌議國立文化院

【新京專訊】滿日文化委員會之第三日、於十九日午前九時開會、鄭總理以下各委員、全體出席、首先討論設立滿洲國國立文化院案、由內藤博士陳述意見、於十一時休息、執政特備午餐、款宴各委員、當由寶熙氏導赴執政府、午后一時半、繼續開會、先由內藤博士繼續說明設立滿洲國國立文化院意義、其要旨即爲「清朝實錄」、及其他古代文獻之保存、圖由羅振玉將該古代文化可傳於後世之學者、後繼者、并其價値作詳細之述說、更由濱田博士、以考古學者之立場、對於文化院之希望、有所申述、最後各委員提議修正已經昨日會議通過之「滿日文化協會章程」案、該修正案通過後、由鄭總理致謝詞、服部博士致答詞、四時半閉會、午后六時半、鄭總理假大和旅館招待全體委員、舉行慰勞晚餐會、并聞日方委員一行、預定二十日午前九時、搭乘南滿「鳩」號快車、離京歸日云、

外交部宣化司發刊

英文「滿洲國」

【新京專訊】外交部宣化司、對於傳達滿洲國國情於各外國之工作、一向異常努力、年餘以來、所編各種刊物小冊子等、連篇累牘、不勝枚舉、對於本國之宣傳工作上、厥功甚偉、近又發行英文刊物一種、名爲「滿洲國」全書共一百六十一頁、內容豐實、印刷精美、所列圖畫、凡五十餘張、舉凡名人肖像、名勝風景、無不蒐羅齊備、其內容對於本國山川、風土、歷史、沿革、建國精神、王道主義、以及礦產、實業、經濟、財產、財政、勞工及詳細統計、對於貿易、無不畢書詳載、無稍遺漏、除向遠來觀光者、隨時贈與、以資參考外、並郵贈世界各國學校機關圖書館、文化團體、外交官舍、以廣介紹、而資宣傳、誠係宣揚本國實情英譯之良籍云、

將在圖們設置

旅券查証處

滿洲國外交部、以京圖線之開通、一躍而成爲滿洲國東部之重要門戶、必須在圖們設置旅券查証辦事處、以前曾進行準備、已決定該辦事處主任爲宋事務官、處員爲栗域土兩氏、該兩氏於十九日已向圖們出發、整理種種準備、至遲於本月底、正式開始業務云、

赴日觀操團

已抵東京

赴日觀操之滿洲國奉天警備司令官等一行、業於十八日抵神戶、定十九日晚到東京、奉天警備司令部、即於二十日接得電報、略云司令官等一行、業於當日受各方歡迎中到當地即下塌於帝國旅館、對於奉方一切職務、概託滿參議辦理一切云云、定於該地遊觀富士山定二十三日赴富井縣倍觀大演習、至終了後、即行前往各大阪、定十一月中旬起程返國云、

勦匪利器

「煙火式靖安砲」

靖安隊岩崎中尉發明

靖安軍第二聯隊步兵中尉岩崎篤氏、本年五月來滿、入靖安軍、於討匪之餘暇、即熱心研究、發明足以殲滅滿洲匪賊之「煙火式靖安砲」、經熱心研究結果、該有效之煙火式靖安砲、現已完成、爰日在東陵、於井上守備隊司令官、藤井靖安軍司令、阿部同第二聯隊長等立觀之下、施行第一次試射、收極好之成績、蒙井上中將稱讚、謂滿洲國唯一之新武器、岩崎中尉發明之動機、以爲滿洲地勢、與日本大不相同、平野、山岳、高粱等敵陣掩護物不同、欲一舉使匪全滅之方法、故研成斯種新式之武器、搬運簡易、備具搜查敵狀兵器威力、及廉價之條件、砲之製作、現已完成、其結果、新兵器之性能如左、

信號、（依煙火標示三十種言語之外、發射間使用之散形煙火信號、照明、（能照明敵陣地二里四方、晝於一里四方及二分間有效力、遠優於日本之二十一秒、燒夷力、（依一彈足散開照明約一個小隊、若身遭破片、足燒傷全身、威嚇力、（作戰上頗爲重要、能使敵兵之志氣沮喪、且能使對方之犧牲不少、殺力、（若混入玻璃之破片、破片使用之、則能全滅一個小隊、此砲使用之彈藥、目下正在安東煙火會社、試作中、近將在兵工廠大大的製造、

奉山路恢復

各次貨車

奉山鐵路局、爲發展貨運起見、由即日起、皇姑屯錦縣間下行第六〇三次列車、上行六〇四次貨物列車、一併恢復、已于昨通令各站查照云、

社會事業聯合會

定期舉行成立式

奉天社會事業聯合會、自奉令以來、即行着手籌備、頃該會決定於二十三日上午十時、在省教育會院內、開成立大會屆期並推舉副會長一員、以便兼理會務、茲將是日開會會序誌下、

（一）振鈴開會、（二）全體入場、（三）全體肅立、（四）向國旗及執政像行敬禮、（五）會長讀宣言、（六）會長致開會詞、（七）推舉副會長、（八）選舉理事、（九）選常務理事、（十）評議員監督、（十一）民政部代表訓詞、（十二）長官致訓詞、（十三）來賓祝詞、（十四）攝影散會

嚴禁衛生夫

隨意墊穢土

奉天市商會、十九日通知各商云、爲通知事、本會近因衛生夫、每在城關各胡同內、隨意傾墊穢土、長此以往、不但有碍衛生、易發疾病、且道路日漸增高、商民住房窪下、致受水患之虞、當經轉請警廳、道之實惠云、

受匪災各縣

將減輕捐稅

奉天稅務監督署、前曾據受匪害各縣呈請減輕捐稅、及取消各項雜稅、當轉呈中央財政部核辦、茲該署已接到財政部指令、所請尙屬可行、仰即酌量辦理云、是以該署對于各縣受害之程度、有調查之必要、特于昨通令新民、洮南、洮安、通遼、通化等十餘縣、將該縣境內、因被匪害受災之狀況、詳細調查具報、以便作減輕捐稅之張本、使一般人民、共沾王道之實惠云、

警廳令塡寫

搜查報告表

瀋陽警察廳、查各署關于搜查事項、僅以電話、或臨時電話報告、籍塡寫行之、其搜查經過、覺搜查所發生之事故、無從稽核、特于昨通令各署、嗣後關于搜查事項、務須塡寫下列各項具報、

（一）戶別、（二）商戶執事人姓名、（三）胡同別、（四）門牌數（五）搜查經過及事故、（六）處置情形、

天氣豫報

廿一　北東風　晴

二十日溫度　最高　十八度七　最低　六度七

伯林大學教授

漢斯氏來滿

伯林政治大學教授漢斯木許氏、十二日早、經由安東入滿以來、視察奉天、大連各地後有近將來京之豫定、該氏視察新興滿洲國之政治經濟狀態、在該處開講會、高揚國粹黨政策、更關於遠東問題、力說如

攜帶僕從須

呈明省署

奉天省公署、茲規定各廳因公出差職員攜帶僕從辦法、于昨通令各廳查照、嗣後凡因公出差職員、攜帶僕從、須先呈明省署核准後、方可照辦、否則僕從旅費、由個人担任云、

警廳派員查清潔

瀋陽警察廳、前布告舉行秋季清潔大檢查、由十二日至十八日爲各署檢查、十九日至二十五日爲廳員檢查、現該廳以各署已檢查完畢、於十九日起由廳行政科衞生科人員出發實查、當日在第一署界內檢查云、

首都警察闢謠

日俄開戰絕對不確

【新京專訊】前者發現蘇聯所謂怪文書以來、致部國人、盛作日蘇開戰之謠傳、修首都警察總監對此曾發表談話如次最近一部國人、根據新聞記事之臆測、並見於剿匪行動之日本軍隊移動等、盛傳滿俄國境日俄兩軍已有戰事行動之發生此種流言蜚語、在無智民衆間流傳甚廣、因此最近新京城內外之民衆、頗有動搖之勢、對於此等與事定毫無根據之謠言以迷惑無智民衆、當局自有嚴重之處罰、除已極力從事偵查外、甚望一般民衆、不爲流言所煽惑、盡力從事於正業云云

俄人脅於戰謠

紛紛離哈

【哈爾濱電】長久居住哈爾濱、現避離哈赴中國日本歐洲各地四散之白系俄人、其數因日見增加、發給彼等出境証明書者之警察廳、已因此事、大吃一驚、從來迫於生活窮困之白系俄人、現因打開最後之血路、前赴中國日本各地、然近日之離哈者、地主或商人、比較的生活安定之人物甚多、此蓋由於日俄開戰說之影響、據警察廳調查、八九兩月離哈之俄人總數一千百十人、白系七百十人、赤系四百人、十月以來、此種傾向更甚、一日間出境者平均四十人、赤系離哈之原因多爲避忌徵兵歸國者、

警察廳檢查戶口

【安東】本市警察廳自廳長、現以本市、水陸交通、商賈雲集、恐有不逞之徒、混迹其中、妨害公安、爰擬施行戶口大調查、以遏盜源、已分令各分局所、着由本月二十五日、實行戶口大清查、就中對於內戶、嚴格限制云、

王秘書自殺案近訊

劉主任訪王宅

內幕究爲何情

遺族由警廳甄訊中

奉天市政公署秘書王兆琛、自殺身死以來、各方頗爲疑慮、傳說不一、然據當時遺族方面會以生前近因、係與楊栢雲風流案、涉及警察第四署劉主任、當由警察廳方面以事關警、即時派由搜查服長張忠臣、進行搜查、結果、劉主任確係於其自戕以前、曾自前往王兆琛家一次、據言係爲安慰而往、並無其他情形、至其前往之內幕、究爲何情、則外人亦難懸揣、現警察方面、以王兆琛之表事已經辦理完畢、爲明瞭其究爲何事而自殺起見、特自十九日以來、進行搜查王兆琛之遺族、對該自殺之始末、及一切眞實情形、大約日內當可明瞭云、

警廳飭選送學警

瀋陽警察廳長齊恩銘、以警務廳之警察教練所、第五期學

工程隊冬季

按揷配定

奉天警備司令部所屬之工程隊、共計約八百餘人、自今春開始修築瀋撫道路以來、頗著功績、現更從事於本撫築路工作、定於本月終旬、即可全部終了、惟是項工程隊、於茲天寒冬季、不克工作之時、警備司令部、定予設法按揷、預定分配地點、爲本溪撫順兩縣、及火連寨等處、定於來春冰消凍解時、再行調集全部、恢復之修路工程、結冰期不能施工、須待來春云、

傅希彥任

教導隊長

奉天省警備司令官于芷山、以第一敎導隊長另有差委、遺缺派警備軍第四旅旅長傅布希接充、除令委外、並呈報軍政部立案云、

愈出愈奇

騙術不可思議

近來騙詐之術、愈出愈奇、誠有令人不可思議者、十八日下午、小東關草倉胡同、住戶徐姓、因係新移、修葺一切、曾有蓆匠趙某、前往包糊紙棚共往三次、始行講定、糊棚三間、價洋八元、成議後、即來三人、將舊棚撕去、趙某聲稱須買紙面、索洋四元、徐姓家本擬不給、嗣以向有二人作工、遂暫給大洋三元、趙某一去不返、餘二人、亦乘隙逃走、徐姓家事後始知趙某等三人、久行騙術、自認晦氣云、

娛樂塲警察任務

【安東】本市警察廳自廳長現以市內各娛樂塲所、雖有警察彈壓、但其任務、漫無限制爰特規定、下列五項、即日施行、（一）應爾警察之官籍不准容留閒人、（二）應隨警察無事不准入池座、（三）座客口角、不准和排解、（四）本市人等須購票入座、（五）不准攜女眷佔據包廂云、

假建國遊覽會

騙財犯遂落網

那日序者、現年三十二歲、原籍山東省德縣人、曾在吉林實業廳等處充任差役、九月四日、因被辭無事、前來瀋垣、爲謀生活籍資度日計、屢謀未就、乃與其舊友孫閣庭計議、印就建國遊覽會之收據、剩就北滿水災救濟會數記二種、日前往附屬地及城內等處各商號、借茲騙財、如城內之內務升、及日結之鴻興金店、均已被騙、然不過係少數、款項而已、不意廿日晨、被警察廳偵知、當於是晨派警在大西城門外豐泰旅館六號、將其捕獲、並起出僞造收據、及僞造戳記等項、一再審訊結果、供認因生計所迫、騙財不諱、共計共得百餘元之譜云、

財產調查員

分別出發

奉天省公署、爲整理各縣國有財產、如房屋土地等、特于十九日、派李春圃等數名、赴各縣詳細調查、以作將來整頓之根據、該調查員聞省期約在本月底云、

馬路工程

須待來年竣工

奉天市政公署、派工修築中之南關、小北關、小東關一緯路、一經路、各馬路、預定本年結冰期以前竣工、茲因各包運石頭子公司苦力罷工、致不克裝運、每日所運石頭子前祇四車、今僅每日七八車、因

開原縣西方

二百人染疫？

奉天總領事館、本日（二十日）接得報告、在開通郡西方、高懸坂子地方、發現患百斯篤疫症者、達二百餘名、縣署派防疫警備檢查中、因交通不便、迄今方被發現、地方當局、極力防範其蔓延、

催各縣呈報

主要病院

奉天省公署、前曾奉部令、調查各縣管界內主要病院及診療所、茲已有日、尙有數縣、未經呈報前來、特于昨催令各縣、速按前頒表式、調查具報以便彙報中央、不得再延云、

冠蓋往來

▲山道襄一（代議士）廿日午前六時二十分來奉旋午前七時離奉赴營京城

▲安藤要塞司令官廿日午前八時五十五分離奉赴連

▲服部博士東大教授廿日午前一時二十八分來奉

▲日下內務局長全上

▲石橋名古屋高商敎授全上

▲川田住友重役全上

▲東大敎授池內博士廿日午后一時二十八分過奉赴連

▲京大敎授池田博士廿日全上

▲滿口博物館長全上

▲勝又代議士全上

批示

◎省公署（十九日）

▲永和公司　呈遼批繳納貨款由批現在辦理中仰靜候可也

▲賈文池　呈請發給事變前省府欠貨款由批現正辦理中仰靜候可也

▲程靖宜　呈價國有房基自己建築由批如欲備價領買應即另文呈請可也

◎池縣縣公署（十九日）

▲王鳳山　呈請補發大照由批查無村長副地隣切結等等不合碍難轉請

▲袁純善呈報衙升科由批仰指示錯誤情形速復核奪

▲史榮閣等　呈續報三屯會地浮多請派查由批查係官荒例不准行

▲六區建連屯村長關王琦　呈換繳呈控希圖洩忿由批候令飭警務局詳細聲復以憑核奪

廣播無線

RADIO

奉天放送局（ZILY）

波長三三三米突

十十月二十一日（十一）

午後五、〇〇　兒童時間

午後六、〇〇　新聞（日、由東京）

午後六、二〇　語學講座、滿洲語高宮盛逸

午後六、四〇　語學講座、日本語植松金枝

午後七、〇〇　演藝（滿）

午後七、三〇　講演（滿）建國後之回顧、滿洲報新京分社長、張步蟾、

午後八、〇〇　新聞（滿）、

午後八、三〇　時報（由東京）、

午後八、四五　新聞　氣象豫報（日）

行市　廿十日

條銀標金

倫敦銀塊現行	一八片〇分〇
紐約銀塊現行	一六分
滬標金	[illegible]
上海標金	[illegible]
開行	八二七五
下市	八二二七
午後開行	八二四三

中外匯兌

英國電匯	[illegible]
美國電匯	[illegible]
日匯	[illegible]
上海英匯	一〇〇先令
上海美匯	[illegible]
上海日匯	[illegible]
天大城內	[illegible]
大連匯上海	九六〇〇
大連匯烟台	九五〇〇
營口匯上海	[illegible]
安東匯上海	七一八〇

各地錢鈔

奉天

	午前	午後
開行	九五三〇	九五六〇
下市	九五五〇	九五八五
大價	九五五〇	九五九五
小價	九五三〇	九四五〇
交數	八萬	三萬

●全國幣對金票現行	
九點	一〇五〇〇　一〇四七〇
十點	一〇四八〇　一〇四六〇
十一點	一〇四七〇　一〇四〇〇
●鈔票對現洋	
開行	一〇六六〇　一〇六五五
下市	一〇六六五　一〇六五五
大價	一〇六六五　一〇六五五
小價	一〇六六〇　一〇六四五
交數	九萬　六萬
●同現行	
九點	一〇六五〇　一〇六七〇
十點	一〇六六五　一〇六七五
十一點	一〇六八〇　一〇五七五

大連（午前市）

	近	卯
開行	一一七〇	一二九五
下市	一一八〇	一三五五
大價	一一二〇〇	一二五五
小價	一一一〇〇	一二九五
交數	三五一	三七二萬

安東

	午前	午後
遠卯開	一四五九	一四六〇〇
又下市	一四六二	一四六二〇〇

開原

九點	一〇四九〇	一點一〇四七〇
十點	一〇四八〇	二點一〇四七〇
十一點	一〇四八〇	三點一〇四七五

新京

哈埠

●國幣對金票現行	午前	午後
	一〇一、五〇	九〇〇〇

營口

九時半	一〇四七〇	一時一〇四七五
十一時	一〇四八〇	三時一〇四七〇

各地豆粮

奉天

大連

●大豆（百斤、鈔票價）午前開行

新京

哈埠

國外商品

●美國棉花（五五）　[illegible]

●大阪綿花

●大阪三品（綿紗）

●大阪綿布現行

●神戶豆餅

世界珍聞及其他……

太原回教繙譯 標準古蘭經

太原通信、此間回教同人馬君圖、馬淳夷、尹光宇、朵郁儒等、以天津楊仲明大阿衡爲回教中有名之大教師、素精亞拉伯文、波斯文及國學、而於中亞兩國文學、尤有特長、對於世界其他各國方言、亦有研究、且有發明、曾在南北各省大清眞寺設帳多年、門下弟子幾遍全國、楊氏於民國初元時即已譯有漢文古蘭天經一部、脫稿後一再修正、詳徵博考、引證至當、惜因種種原因、迄未印行、馬君圖等蔵以楊已年逾耳順、平生心血多耗於此、不能刊行問世以揚正道、至屬可惜、爰於日前一再約楊來并商酌一切、以策進行、楊氏昨已由平抵并、下榻東米市街清眞寺中、太原回教中人、曾有幾度熱烈歡迎、聞對繙譯古蘭經典一節、已有議定稿由楊氏一手主持、而其修正及加附註之處、則由馬君圖、馬淳夷、尹光宇三人協同參訂、以完楊之偉大志願、務期此經問世、有一標準譯本供諸社會、而不致步從前譯本之後塵、至印刷費一節、暫定爲五千元、馬君圖已獨捐洋一千元正、尹光宇朵席儒、馬子靜、馬淳夷、程增光亦各捐洋一百元、聞在太原一方面可捐得二三千元、不足之數則由馬淳夷、尹光宇、朵席儒、程增光等共同担負募足五千元之責、楊氏兒事已定業已回平整理稿件、月內即可開始一切工作、聞出版期訂在三年以後、當繙譯時、楊馬尹等均當時常往來於太原北平之間、以便商決一切神學哲學及科學上之重大問題云、

晉婦女纏足風 近年竟爾復熾

太原電云、晉省婦女纏足風俗近年復熾、據村政處最近調查、全省十五以歲下女孩纏足者有三十二萬三千餘人、十六歲以上三十歲以下纏足者六十二萬五千餘人、共計九十四萬八千餘人、

影都美容院中 女星的化粧秘密

好萊塢函云、在無論那一個國家、差不多的標準以電影明星爲目標是最普遍的、反過來說、電影明星們對於她們的美都是很關心的、現在、有一位義務的偵察者到好萊塢、彷彿來由上最巨大的美容院中去考察、得到了許多有趣味的的紀錄、報告給大家、現在我們且看這位偵察者所記錄的事吧、

葛萊泰妮遜生平沒走進過這家美容院、這是很奇怪的事、因爲好萊塢的紅明星、大概都是走到這家美容院中去過的、經過義務偵察者的調查、才知道葛萊泰妮遜有怪癖、她生平不喜歡美容院、並且她不願意別人替她化粧、她每次終是獨自在家裡理髮及用化粧品整容的、在好萊塢葛萊泰妮遜亦可以樹立只此一家並無分出的自己整容者的招牌了、因爲除了她之外、沒有一個是這樣的、

瓊勃郎黛兒是既喜歡美容而更講究衛生的一人、某次她進美容院、在洗髮時、忽然發現水中有紅色的東西、她怪叫起來、但是理髮匠告訴她、這是他要討好而加的消毒藥、瓊立刻賞了這理髮匠十元美金、作爲他細心的代價、後來有一個醫學家告訴她用水洗髮很無當立刻用電吹使乾、她立即遵照醫生的話辦理、因爲她是需要衛生的、

葛奈麗明嬪每逢夜宴、最喜歡用玫瑰紅色的顏料擦在下部的二頰、她的用意雖不肯明言、但一般人的猜想、都說她因爲很怕喝醉酒、而美國開了酒禁之後、又不能不喝酒、她在二頰多擦了紅色顏料、可以在宴會上推托她已喝紅了臉不喝了、

雷電華最近紅極一時的葛麗安特烈、她的美容術很精細的、她每次到美容院中去、所用的美容料約需要十元美金之譜、在好萊塢的許多電影明星們、以葛麗安特烈所化在美容院中的金錢最多、但是在物質方面所得到的亦最多、葛麗安特烈在好萊塢確是最講究美容的、

瓊克勞馥現在是很紅的一顆明星、她除應酬外、每天工作時間很多、所以她的美容術、以愈速愈妙、有一次她已駛近工作的時間、她到美容院中去整容、她連連催促、竟在十分鐘之內完成她的美容術、並且同費了幾小時整理成功的完全一樣、絲毫沒有相差的地方、瓊克勞馥快活極了、她每次到美容院中去、必定限十分鐘完成、而她所費的金錢亦不少了、

曼琪伊文絲是有她的美容秘術的、她到美容院中去、並不十分施行美容術、但是她的面部好像珠子一樣光滑美麗、美容院裏沒有一個人不覺曼琪伊文絲的美麗、很奇怪、然而沒有一個人知道曼琪用的什麼美容術、曼琪亦始終保守着她的秘密、

麗樂麗所每次到美容院中去擦唇紅的時候、必定叮囑先拿濕的手巾來擦乾淨了口唇上殘留着的唇紅、她說殘留着的不擦去而加上一層新鮮的、一定使口唇的美麗受到損害、還好萊塢的少女所發現的實在並不錯、好萊塢的明星都照了她做、

蓓蒂康滋遜最喜歡川德國古龍(Cologne)的種種化妝品、在美容院中她的脾氣是許多美容師所素知的、每次她去、早已預備好了各種古龍化妝品專候她的揀選施用、又蕃之外、還有康絲登斐納德亦專喜用古龍化粧品、

颶風的恐怖 再襲上海！

上海電云、天文台報告、四路颶風第一路十三日晨吹、至北緯十二度、東經一百二十七度、現在停滯狀態中、第二路吹至北緯十四度、東經一百三十八度、現正向北吹、第三路方向未明、似已消滅、第四路於十三日晨六時向安南中部吹去、市工務局爲預防計、十三日由該工處主任戴尉競、率領員工、赴海塘佈置一切、

武昌掘金案 拘役追贓

漢口電、武昌孔宅掘金案發部案(十四)判決、彭玏南以損毀罪拘役一月、追收贓款二萬四千元修守望台、彭石豪無罪、

海州青口發現 鯨魚列隊游行

◇海上颶風的先兆？

徐州電云、海州青口發現大批鯨魚、過海東去、長約丈餘、列隊而行、在水中成奇觀、漁民稱爲颶風之表徵

法蘭西京城（二）

◇塞茵河邊的書攤

他們有店在歐洲發賣的、只有我們這些古董不知從何而去的、

拉丁區裡的書店此別處裡來得特別多、有新書店、有舊書店、新書店有可以自由出入參觀的、有的門上掛此牌樣、意思是進去即買書、否則勿進、能自由參觀書店、老是站滿了人、如果他們備有椅子、我該說就有成天不走的顧客、書是放在外面的、架在架上的成綑在籃裡的都可以自由、取閱中意的買、買不起的看了半天還將放置原處、會不會有個店員向你示一絲不快之色、買不起時亦儘可以站在那裡翻翻、

舊書店當然隨便出入、有時舊書亦非舊、是由出版書店將存下來的書賣給他們的、這些書店可以打價是一個特點四我沒有數數在第五區裡、有多少家新舊書店、不過可以說大概十家店舖就有三家咖啡二家書店我從前住的一條小街、從街頭到街尾只有十九個門面、就有八家咖啡、四家旅店、二個書店、還有一個補鞋賣鞋店、二家雜貨店、一個煤炭行、還有一個藥店、

這寫得又覺得無味、換點別的罷、

從南岸到北岸

說塞茵河的北岸罷、

巴黎二十大區、在北岸的就有十五區之多、重要的法國政治機關、大商店、大銀行、都在北岸、南岸的五六兩區是學校多、學生多、書店多、小書舖多、還有小旅館亦多得數不勝數、七區算有個有名的拿破崙的寢宮、有鐵塔、有陸軍學校、六區裏有個盧森堡公園、這算在巴黎市內最大而最整潔的公園、有個小博物院、其實只有畫與雕刻、別的沒有什麼有個名人院在五區、有個上議院在六區、此外南岸的十二、十三、十四、十五、這四區零零散散有些公共建築、人烟不很稠密、住小家的多、小工廠亦不少、十五區住的窮人就非常之多、（未完）

流星雨照片 德天文界攝得

樸茨丹電云、此間之天文地理學會報稱、十月九日夜十一時前發現之流星雨、觀察極爲清晰、並攝有照片、據觀察、其始一分鐘降落者約一百二十枚、其後至十一時半、一分鐘僅及十二、自一七九九年十一月十二日南美衛波爾基觀察天獅星座流星雨以來、迄無如此次之清晰者、該學會報稱、吾人所見之流星、非現時所發生、其實際發生係在百萬年前云、

殺子易屍

串姦夫夜半謀殺 換屍掩跡被破獲

長沙通訊、湘潭鄉區郭家橋地方、有賣豆腐業之店主陳滿者、年近半百、妻一、子二、妻李氏、年三十餘、固一半老徐娘、風韻猶存、性淫悍、多外遇、夫婦之間、因而時起勃谿、地方人士悉惡之、責以遷居別境、陳滿乃移其店於相距十五里之古銅橋而居焉、顧婦不改常態、仍多桑濮之行、有時且明目張膽、引人入室、其夫(即陳滿)悶懦者、不能制止其行動、乃憤而仍返郭家橋、獨營一店、留其二子隨母居焉、長年十八、次六歲、長者日爲母作苦工、李氏則肆無忌憚、時引情人來家、蓋且坐食、居然不分主客、因是店中資本、漸被剝蝕、每有不給、則違其子向父索補助、子雖恨之、然以親生之母、故遂亦隱忍不言、會今夏潭邑迎神賽會、鄉人到城參觀者、絡繹於途、其長子與父同至城中觀會、乃請其父少益其資、以整理營業、父適手窘、乞諸其鄰而與之、子乃市豆數斗、肩負歸店、時當溽暑、於烈日之中、負重行長途、其苦可知矣、詎狼狽抵家之際、而李氏正具盛饌、與其情人歡飲、子覩狀憤極、謂母曰、我父子辛苦若是、而母乃以美食饗外人設待吾父如此、兒苦亦甘也、母銜之、是夜即有救命之聲、出自該店、其鄰爲一客棧、有旅客夜深未寐、聞之、疑爲謀財者、大懼、急呼店主起、告以所聞、店主異之、顧呼聲已寂、客乃揣其方向、開門覘之、但見豆腐店內、燈光熒然、撫門問聲所從來、婦答曰、我家八兒(即長子乳名)今日冒暑、適患痧症腹痛、今已安好矣、客棧主人、以其近於情理、遂置之、次晨、該棧主向婦店市豆腐、則見店中工作者、已易其人、因問爾子病未起耶、婦曰、愈矣、往返其父矣、棧主亦不以爲異、旅客雖仍疑之、但並無變故發生、（未完）

粵省府下令 緝通張競生

香港電云、省府通緝張競生、有張著性史、貽害靑年、近復被捕、情節重大、正電飭扣留、忽被逃脫竟敢散發刊物、詆毀政府、實屬謬妄已極等語、

褚民誼剃鬚 警衛不識相 竟敢阻止入會場

南京電云、褚民誼因賑黃災演劇、將美髯剃去、十四日、赴全運會時、其坐車直開入大會後門、警察因其長髯忽去、多不認識、攔阻不准通過、經褚下車向警士說明彼係褚民誼、後始得通過、褚及觀者皆軒渠不置、

接吻的規則

嘴貼着嘴的接吻參在運到外國去的片子裡是四秒鐘、在美國開映的片子可以延長到四十秒鐘、

○　○　○

純潔的愛的接吻種吻到額上一秒鐘、

○　○　○

拉丁式吻手禮、吻手背時爲秒鐘口吻心掌三秒鐘、

○、○　○

父母與子女之吻、表示慈愛的三秒鐘、普通的半秒鐘、道別時的吻是四秒鐘和一個擁抱快地回來相見時則擁抱了吻三秒鐘、

○　○　○

結婚禮儀上的吻、四分之一秒很快的一下、

平涼大雪 秋禾被毀

西安電云、平涼連日天氣突變、寒冷異常、九日起即降大雪、厚約半尺秋禾多未收着受災極慘、災後人民凍餒不堪、

小兒疳藥

特效 食積 乳積 水積 保管全愈 小兒有效

本疳藥爲本堂李炳鳴醫師所發明實驗多年始得相當功效經官府化驗認爲有效槪予專售 主治如下

小兒 稟賦不足氣血衰弱毛髮脫落午後潮熱肚大堅硬青筋暴露 面色青黃肌肉消瘦手足發燒困倦貪睡乳食不思喜食泥土 頭大頸細吐瀉乾嘔口乾渴煩 頭身乾熱消化不良大便稠黏下痢 膿血腸胃積滯生腹緊痛 搖頭揉目耳流膿血自汗盜汗躁煩鬆悸 咬牙弄舌口舌肛瘡齒齦出血鼻爛赤爛口唇腐爛腮瀾腫餌牙則 脫落腸胃有虫少門瘺痔吐虫瀉虫 皮枯甲錯 本疳藥確有實效 他藥所不能治者服用本堂疳藥無不收效輕症立則

保險去根 定價大洋每袋四角半打二元一打三元六 二三五袋重一錢 外埠加郵費一角空函不復滿自備電話 三三五一號 總行奉天大西邊門外路北鴻育堂藥店啓

感謝良醫葉季紅大夫

鄙人次子邦俊日前患喉痧重病數日間水穀不進勢甚危急幸經葉季紅大夫診治僅服藥兩劑即獲痊愈又春初四子乳名小虎患猩紅熱重症亦於旬日間經先生治愈眞不愧當代之良醫也鄙人感激之餘特此登報鳴謝并告患病之家幸勿交臂失之也

醫寓 奉天商埠大西邊門外北十二號 電話三三四八號 對過維新旅社

分診所 奉天商埠地九緯路西頭路北比鄰里八號 鴻育堂 電話三三五一號

陳塵隱謹啓

鶴岡煤礦公司通告

案査本公司歷年應付股利業經本年九月九日股東大會公決所有十八年應付股利如數照付至十九二十兩年股利一俟籌有的款再行開付務請

各股東於本年十月一日起於三個月內持股票及存款執據等來司領取於股票上加蓋滿洲國年月日戳記其僅持有繳款收據尚未換領股票者請携帶證明文件來司同時換給股票以昭核實

以上無論領息或換股票均請携帶圖章以憑編留印鑑再査本司辦理股票登記一案由本年三月一日起先後約訂三個月爲期已經登報通告在案而各股東未來登記者仍居多數長此遷延不獨於本公司整理困難而各股東亦顧然業權致經股東大會議決再爲登報通告限三個月內登記(自九月廿五日起至十二月廿五日止)期滿仍未登記者其股權即由公司代爲執行保管務希各股東勿再遲延自失股權爲荷特此通告

本公司地址哈爾濱道裡三道街一號

新京正午打字傳習所招生廣告

科目 打字術、尊字法、公文程式、練習行書、珠算折卸法、安裝法、

設備 所長室、教員室、男生打字室、女生打字室、男生教室女生教室、招待室、學生宿舍、新式大輪式玻璃板縱横機四架、縱横機四架、標準機四架、

地址 新京西四道街樓房七間門牌二二二號

所內細則函索即寄

本主人啓

肺病吐血去根藥出世

發明肺病專家醫士 趙美忱大夫

肺病一症爲人類之大敵本醫研究此症懸壺省城二十餘年去根藥方得自祖傳揣治青年一二三期以內肺病久嗽成癆大口吐血痰中帶血咳嗽痰喘肺癰肺痿各大奇異五癆七傷咳嗽氣短經年不愈時犯時止者不分遠年近日服他藥無効者速來本醫處檢查新法診斷定期去根員責不犯外城函購各症附郵六分即覆

診病所大西關月窻胡同路南精業堂啓

招聘各埠代理店 大連 大和西藥房 德記西藥房 遼陽 永峰源鞋店 公盛源油房 撫順 太興鞋莊 遼東 東來藥房 新記藥房

夏氏化痔土龍散

夫痔論痔漏一門、分爲二十四種、雖分門別類、然得病之由不外乎風濕燥熱、醉飽入房、筋脈橫解、精氣脫泄、熱毒乘虛下注、或憂思太過、蘊積熱毒憤鬱之氣致生風濕燥熱、四氣相合而成、如結腫脹悶成塊者、濕盛也、結腫多癢者風勝也、肛門闌緒、搖橫破裂徙結者火燥也、有生於肛門內者、或外者初起成瘡、不破者爲痔、破者爲漏、日久而出膿血、黃水浸淫淋漓不止者爲漏、結在肛門而成硬核管長數寸、痛癢難忍、因循不治則正氣一衰、其發更厲、夏氏化痔土龍散、乃係世傳、主治痔漏一症、百發百中、萬用萬驗、並不受刀割之苦、其管硬核、自消永不復犯、

藥價 制料現洋五元 半料現洋三元

奉天商埠地九緯路東頭揚李里純厚里胡同 夏福興堂啓

代理處大西邊門外大吉來 盤山縣保和春

黑鉛 化銅罐 各種粉末

敝製造所爲便利滿洲各位鐵工業者計對化銅罐及各種黑鉛有關事項願承接治既懇切眞摯復價格便宜深信有此設備之必要謹此廣告周知愛顧諸君光臨是幸

一經函索即贈樣本

大連市碧野町六〇番地

滿洲坩堝製造所 電長九四三四番

歐美生乳藥

服了「歐美生乳藥」之後，乳汁濃厚而多，現在兒肥母健，多麼快樂啊！…

外埠均有代售 定價每瓶一元二角

總發行奉天鼓樓南 歐美大藥房西號

大連奧町德泰百貨店廣告

荷風扇暑 麥雨流膏 値此盛夏 本店應時運到時式紗羅絹葛 花樣奇新 鮮美異常 兼以直由歐美採辦花樣 香品旅行用具以及各種雜貨應有盡有 値此商戰競爭之秋 恒抱以薄利多賣主義爲先惠顧參觀諸君竭誠歡迎之至矣

電話代表四一八七番

日本語練習字

第一集 第二集 每集大洋一角二分 特價

大南門裡文廟胡同 奉天大同學院出版部

奉天孔雀公司

大減價 各貨由五扣至八扣

感謝眼科聖藥（琥珀光明丸）

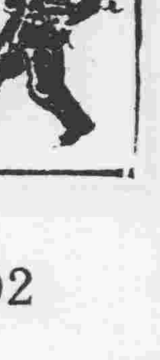

前瀋陽地方法院登記處書記員唐宗寅君來函云英美大藥房大鑒 敬啓者 敝人於去春偶患目疾初起不甚爲意 漸至雲翳遮睛 視物不明且觸怒時發 因火即犯歷經中西醫治迄未見效 終日憂悶不堪其苦 因閱報章載有貴藥房自製內服眼科聖藥琥珀光明丸 專治男女老幼 遠年近日一切雲朦翳障 暴發火眼等症 閱悉之下不勝欣喜 隨至貴藥房購買一盒 試服六日果然見效連服數盒目疾若失 而翳障盡去 光明復原矣 斯誠不愧眼科聖藥 敝人感佩之餘 敬申數語以鳴謝忱

○藥將定價開列於後 琥珀光明丸六日用者現大洋一元 小二日者四角

○總售處奉天大西城門外電車站英美藥房

轉瘦爲胖返老還童

劉君玉麟之肖像

未服補血精素以前衰弱之狀態 ◇ 已服精血素以後強壯之狀態

運啓者救人生性淸虛纔仰聖教深知烟酒之爲害甫入最甚因以研究理善以資戒己而戒人奈身體素弱神經衰弱近又復蒙同道謬選以副會長之職以匡協會務因此積勞身體日漸衰弱坐則腰痠頭重動必喘行走四肢無力氣喘盜汗後見報章而購服精血素果然功效確非他藥可比諸症全癒茲飲水思源特將未服精血素以前與已服後小照一頁寄上祈登報端以表謝忱此致普克德大藥行台鑒

聖道理善研究會東北第一分會副會長 劉玉麟啓

補血 精血素 强壯

精血生命	主要成分	主治病症
鶴齡千載鹿能長生而人爲萬物之靈壽僅七十古來稀良可悲也豈因入耗三神夜損三精精血耗盡而無補救之方此爲精血虧損短生命之最大原因也	備取強壯健動物體內之生命素及胃液原素粹液原素腦汁原素骨髓內分泌加珍貴之植物原素用化學提取其精華以生理學製成精血之原素與人身體內最爲需要	精血双虧 精液好耄 精神減少 幼年早婚 房事過度 頭暈目昡 力腦疲乏 夜不能眠 以及婦女 久不受孕 子宮寒冷 赤白帶下

贈送長生不老術函索者附郵票壹即寄

贈送處 奉天城內中街路北普克德藥行

奉天中街路北 普克德藥業行 定價 大盒 小盒 現洋五元 二元七角五

永備牌 電池

世界最大 最久之美 國永備電 筒電池廠

質料堅固耐用經久 新貨已到欲購從速

總代理 奉天恒昌德 日站浪速通三十六番地 電話日長三三八九番

適於社會進步 孝慈或自勵？（五）

（李安宅）

（七）自勵與社會進步

自勵當然在原始社會裡沒有地位。因爲當時沒有個『自』。沒有個人的獨立人格。我們現在所說的自勵。當然不是初次打破原始時代那樣『衆人合轍着你也不能立起來』的現象的專制魔王與獨善其身的君子。我們現在所要的自勵。既不放卸自己底責任。又在社會繁結之中不爲家族主義所限。既要背後馱着過去的社會遺業眼觀注視未來的社會曙光。更要脚下踏着當前社會的一切現實。人要造創環境。又要在環境裡尋找營養以充實自己底力量個性獨立與社會化的雙方過程。永遠要並行不懈。

永遠不要迷信會有一天『一勞永逸』地解除了一切。然後才可稱心如意地自己有所作爲。那樣的世界。只是詩意的希望。不是科學的指歸。沒擎地出世。只有態度的比擬。沒於土。總起來的絕對自由永遠不會有。只有『放下屠刀』當地認清個性與社會彼此創化的過程。便是社會科學裡面的正果不但孝與慈那樣家族主義的過去與未來的寄託不足有害於當前的自勵。而且當前的自勵即在種種社會責任與關聯之中。根本說不上甚麼罪調的至善。

新式的自勵。在個人責任方面。也可以『舉世非之而不沮』不惑』。然而不是脫離社會繁結的一意孤行或剛愎自用的專制魔王與獨善其身的君子。只是在自己裡面發現社會底縮影見社會組織。知社會底需要與價值。於是在社會裡面發現自我這個環之一勾。切實任的立場上。在責任方面絕對自由。絲毫並不若外界的條件。既不能規避。又自具充足。不假外求。於是『我不入地獄。誰入地獄』。於是赴湯蹈火而不辭。

新式的自勵。在社會過程方面。則清清楚楚地知道自己是社會底產品。要以社最爲生命之源。不但自己底成就要歸功於社會。即改造社會的決心。也是社會底賜與。不過粟賦與經驗人人不同所以內心的感受也人人不同。欲使自我涵養在優裕的環境。必要大家都寬裕。譬如社會底水中是用單輪木車推大糞。則由外國輸入汽車。也減不了旅行的衛生個人衛生衆衛生不是還着大家努力爲新。乃是過着建設爲新的生活條件。即將高生產力與由均等分配而來的均等消費以資生產力底解放。

自己可以鞭心。因爲自己有個心在。責人不能責心。因爲人家底心不受自己底支配。自取的責任。爲自定的因果。這裡有自由。責人的手段。必因社會底因果。即『衣食足而後知榮辱』。外界沒有自由。

新式的自勵。在種種雜關中擠出自己底成績。家族主義既無所用其權威。又在輕重的社會生活之中以自責爲革新的因子。以善與人同（即恕）爲建設自己與社會。

中西建築可以溝通（續）

（明章周）

中國古來的建築事業。是具有光榮的歷史。可是到了晚近已爲封建制度初淪崩。乃舊有專制威武的建築。當然也成瓦解了。於是建築事業。開始被唾棄於大衆之前。他只有消滅地躲藏到歷史博物館裡去了。於是經歐風美雨的飄蕩進來。歐式的洋房。是衛進中國的各地了。一般人的觀念。以爲『屋不在美』。『有洋即靈』所以洋房洋臺洋式的建築大盛一時。這種完全。『喧賓奪主』的洋化初趨勢。難道對中國建築事業是有希望的趨勢麼。以爲不。何以讓我略解答。

誠然歐美的建築事業。他們具有最新式科學的設計。如來他們在佩服中國。古來幾瓦礎氣的流暢啦。光線的充足啦。在在是可以爲我國古代不科學化的建築事業。起一改革。但是我們在橫的空間上講。各民族應具有各民族特出的精神。所以我們提倡新建築事業。我們不應極端的無意識的。一味模倣歐化。而却把自己的民族全部抹殺。我們知道。東方藝術是有其寶貴的歷史。在我們後起的建築家。應該怎樣來參酌中西。而來把固有東方藝術的精神來發揚。這是一個很明確的證據。近來西方的建築家。簽纈斗藻井諸式的精巧。由此可見東方的藝術。不可完全。『東方高閣』或『棄之如遺』的中國今後的建築事業。該怎樣的推進呢。我以爲應有。『中學爲體西學爲用』。中國的趨勢。我們在這機械世界的時代恢抱中我們要取法歐西研究科學的設計。但我們在這老大古國的民族裏。要把固有的藝術精神。繼續來發揚與改進。倂大的建築家們。請你看看這風馳雷迅的科學世界。同你也看看這五千年古國具有爛爛文化的歷史。

藝術與模倣關係（上）

（實秋）

柏拉圖主張藝術即是模倣。所以認爲藝術是一種不眞實的東西而加以排斥。亞里士多德襲取乃師的學說而加以新的解釋。以『模倣的本能』做爲藝術的根源之一。亞氏的理論較柏拉圖爲近理。可是這藝術的模倣論是否切合於事實。頗是問題。要知道藝術是什麼。先要探討藝術的起原。換言之。先要探討原始時代或原始民族的藝術。必須這樣探源立論。我們才能明白藝術是怎樣演化下來的一種東西。

批評模倣論最有力量的人是近代的宗教史家哈立遜。她有好幾部關於古代希臘宗教的著作。她還有『古代藝術與宗教儀式』一本小冊子。她由宗教研究的見地來說明藝術與性質。精闢之至。她的學說是眞正的科學的。唯物的。但是她不像一般唯物史觀實偉者那樣偏重於初民生產狀況經濟狀況等等。所以她的說明非常公正而有力。我會譯此書第一章。揭載於『新月』四卷一號。我覺得他的觀點不但指責了柏拉圖亞里士多德這一派的傳統的理論而且也有力的糾正了諾爾汗諾夫弗理契那一派自命爲科學的藝術理論家。茲再摘其有關藝術與模倣的關係的那一段介紹於此。

× × ×

柏拉圖在共和國裡著名的一段（第十章）告訴我們藝術即是模倣。藝術家模倣自然的事物但在他的哲學系統裡。自然事物也不過是較高的眞實的模倣所以藝術家的工作不過是製造模倣品的模倣品。這句話實在荒謬絕倫。柏拉圖的誤解。一直到現代還變相的存在。不久以前有一位畫家給他的藝術下個模倣的定義。『圖畫的藝術便是以顏料在平面上模倣立體的東西』。這眞是無聊的事。

即以古埃及宗教中的奧西里斯的繪象而論。——木乃伊一點一點的從棺材裡面起來誰能說這是模倣的藝術？無論這圖畫是如何的寫眞。其所表現的事物是想像的。而不是實在的世界上從來沒有過奧西里斯這個人。縱然有這個人。他也不能變爲木乃伊之後還能從墳裡面起來。這其間毫無事實的問題。亦無事實的模倣問題。並且。即使有這樣的事實。爲什麼有人要把這件事實做出來呢？整個的模倣論。其錯誤即在于不能正確說明這一種人類廣大活動之動機安在。

近代科學應用到藝術起源這個問題上來。便不僅揣測藝術是如何產生。而要考查藝術在事實是如何產生。現在已採集了很豐富的材料。是從野蠻民族採來的。其藝術是極爲原始的。我們都懷疑可否稱之爲藝術。但是從這些結果我們可以追尋出當初以及現在藝術家之神秘的衝動的泉源。

胡伊科爾的印第安人。若怕太陽的烈燄造成旱災的時候。便製一種土餅。在一面上給太陽神之貌。在背面給太陽在天上四方遊行的樣子。有些餅上還給些鳥和嫩。有一個餅上給著許多曲線表示雨的意思。這些餅放在神龕裡。便一切平安了。（未完）

社會研究法（一）

（費孝通）

社會研究是敘述社會事實的科學。他和社會理論不同。因爲社會理論是在種種社會事實中推求社會存在和演變的原理而社會研究是祇限於事實的敘述和描寫。這種分別並不是說兩者各不相謀。它們實是相互爲用的。沒有社會研究的工作。社會理論就無從建起。沒有社會理論作底子。社會研究亦無從着手。但是爲學問上方便起見。所以把它們分別而論。所謂做學問上方便。就是指在敘述時所用的方法和推求原理時不同。敘述時最重要的問題是在程序。就是從何敘述起的問題。這好像是個不緊的問題。但是凡欲研究社會的人都曾感受到這問題的困難。所以値得在此討論一下。

社會研究第一步工作。就在確定研究對象的單位。易言之就是確定描寫的單位。

若我們到路上站着觀察經過的人。就會覺得所謂人類社會是一個極複雜的東西。各人穿着不同的衣服。走着不同的方向。若進一步。看到各人的內心裡去。思想。態度。好惡。亦是各色各樣。甚至晚上做的夢。亦不盡同。但是這種種不同却並不是一人一樣的。一羣人常顯示着相似而且他們自覺他們的相似。以分別於其他各羣的人。譬如中國人說着相似的言語。具有相似的用具。和外國人很顯明的分爲二羣。在中國裡面單以言語論。又有方言的殊異。各流各界所用術語的不同於是又可以分爲各種小羣體。大羣之內有小羣。小羣之內。又有更小羣。重重叠叠。甚可以用他們的用具。行爲和態度的異同而加以劃分。羣與羣間的界限。並不是單存在於研究者的腦中。亦存在於實在界中。因爲社會中羣體的形成是一種自然的現象。易言之。各人生活的方式是由羣體造成。羣體生活的型式常先個人而存在。所謂習俗。風尚。制度等等社會的遺產。都是個超人而先在。而一人的生活中自創的方式相接受羣體所給予的型式相較。實是很微少的。所以凡生在同一群體中的人。接受同一社會遺產。他們的用具。行爲。以及態度自然相同。因此各個人的相同。並非出發於各個人。而是出發於羣體的存在亦因此。在社會研究中我們可以把一羣中的個人。視作同羣中各人的代表。或是羣的個例（未完）

夜景

（琍作）

涼秋的夜晚。
我獨。蹣跚地登上了中廊的尾端。
遙遠。遼近—的燈光。
看着多麼。明滅。灼閃。光亮。燦爛。
有似螢間的流螢。
星星。點點。躍動於我們的眼前。
渾燉的——靜寧。
一幅。秋夜的景畫。都印寄到我的靈泉。
鬧鬧地——工廠裏的滾笛聲。
我不禁爲着勞動的他們。悲憐！
坐施托車的闊人們兒。
也你強我勝的。於柏油馬路的中間—急馳迴環。
你看滿街的。拉車的……
那個在銀行裡。有幾百萬的存款？
坐汽車的。吃大餐的。跳舞場裡的男女們……誰說
他是窮漢不趁一錢？
咳！窮人們是多末苦慘。
富的是多末橫發！
蠻！亂叫人——
可恨可歎！
巴不得——我願這燈光們。都滅都死。
涼秋的夜晚。一剎那便毀滅了這萬惡的人間！
八○十四晚——陸曆。

我不滿意的三點（續）

關於『文學』之另一批評（長之）

而哲學科學表現人類的思想文學所以和哲學科學不在。只在邏輯的方式不同。哲學科學邏輯抽象的概念。文學用邏輯具體的形象。』又說，『這從抽象和具體一點來區分文學和非文學的業務當然比那從情感和思想方面來區分文學的定義正確得多』。這文字的本身當然有不過之處，我們只可會意。猶如從小孩子不完全的吐音裡。我們依然有聽懂那意思所在的義務。作者大概只會修詞學的幾個名詞把文法却丟了。別的常識更沒有。從他的講論看。科學也有情感的成分？科學。不許具體？他那所謂科學。是什麼怪東西沒有常識。這是

就創作論。遠不如看這篇絕妙好詞的論文有意思。太平淡了。郁達夫的遲暮。葉紹鈞的多收了三五斗。讀後可以令人人睡。巴金的一個女人淺薄到家無精打彩。尤以王統照的鄉談爲最。沙汀的獵後眞不知所云。稍好而不完整的是矛盾的殘冬。黑嬰的五月的支那。張天翼的一件尋常事起頭還有力量。後來便『一件平常文』了。大體上我們看得出。新近作家的進步。是遠在于那幾個有了盛名的老朽的。既然如此。還裝模作樣幹什末？領導權？老前輩？休矣！休矣！

比較起來。黃源翻譯的一篇日本橫光利一的小說拿破崙與輪癬。原著者以新感覺派的藝術手腕。寫透這位橫暴者的醜惡。非常根底握地住他的征伐的慾念之源。倒是對兇殘而污穢的統治者以一個治命的七刺。的確出色。梁宗岱的蒙田譯文。却不如他介紹蒙田的那篇文字之好。譯文竟那樣不帶勁。但原文却並不如此平板呢不過。只梁先生認眞。對這譯文。依然有着好感。曹靖華的綏拉菲莫維支訪問記。有一點値得注意。一是那名著鐵流是寫了兩年半才成功的。這可以給有了雜誌而僅過文章的人們一個反省。看要催逼出像樣的東西來麼？二是那作家在著架上放着一部新出版的託爾斯泰全集。似乎也是給中國輕視名著的時髦青年一個好意的提示。名著不是罵一個資產階級產物便廢了的。對過去的文化之處置。並不能太簡單。二是那作者發表了對於目前蘇聯作品的意見。說『…好的作品都失之於單調公文化……作者忽略了生活的辯證法。把作品的主人公到革命的路上來的時候都寫成走直路的。事實上一個充滿着內心矛盾的活人。到革命的路上來的時候。是走着很彎曲的路。有時主人公對革命不了解。有時躊躇。有時犯錯誤……在錯誤中學習。在實際生活中去鍛鍊……經過了好些彎曲的路線才來到革命的路上，在作品裡也要眞實的委曲婉轉的把這些轉變的過程表現出來……我們過着極有意義的時代。人類史上沒有的偉大的時代。羣衆的心理急遽地向社會主義轉變着……可是很眞實的好作品是不大多的。時代跑的太快了……）這究竟像人的話。是中國一般的叫囂的橫暴的自命左翼們的好對照。這篇訪問記。作得頗値得。此外魯迅的談金聖嘆。意思還好說一般人之惡流背。不在其爲寇。而在其『流』。是對奴性頗有力的諷刺。結尾却說。『僅在的路。就當使他們想到了自己的力量』這就有嚷大綱在內了。頗不自然。老頭子何必呢刻刻不忘掉標司令的威權？如果這本雜誌不算自出的話。也不過僅僅因爲這四篇文字。太就聽其無聲無臭。批評還不値得呢？（完）

文藝與道德

（福熙）

文學藝術應該是中性的。他可以溶解藏而保留着的鹹味也可以溶解藏而保留着的甜味。他可以攙入醇酒中。也可以攙入毒藥中而不變本來的性質。

文學藝術。有的用於宗教。有的用於歌功頌德。有的用於民間的娛樂。還有的用於轟轟烈烈的革命但他的本身。並無道德與否之可言。

好比油鹽醬醋。可以烹調雞鴨魚肉。能使這種葷素材料格外有味。但不能改變葷的葷素的變葷。文學藝術也就如油鹽醬醋一樣。是幫助物品增加美味。使人愛好。使人得到深切的感情。不惜赴湯蹈火的拼命追求之。

所以。道德與否。全在這題材本身的責任。文學藝術是不來負責的。

不過。因爲文藝的能力。使人愛好。使人得到深切的感情。所以常常從這文藝的有無。產生了道德與否的影響。

道德依時代與地位即不同。若主時代。在皇帝面前磕響頭。這是最高的道德。倘若在文藝中有反對君權。扶植民氣者。這當然是大逆不道了。但同時也是革命的魂魄。是大衆所欽仰。願意聚集在這旗幟之下。來聽候使喚。拋棄頭顱心膽。赴湯蹈火。是毫不顧慮的。這在革命觀點上是無上的道德。而在革命成功的時候。就不需要這種道德了

倘若文學藝術都必依據當時所承認的道德。則文藝成了人們的鷹狗。是爲人捕鼠。爲人守門之用。這不是文藝的用處的全部。

文藝雖可爲一切主義一切材料作油鹽醬醋。並無一定的色彩。但有一個特點。他與創造新興有特別的內緣。凡創造的新興的後起稚弱的。他必定同情。必定盡力扶掖。而且其表現的作品。也是最受人的注意與愛好。

因此。凡藝術所成就表現的。便是最近的將來所要認爲最道德的。這不是文藝有道德與否之別。實因創造的人性善於利用文藝的緣故。

影海

自由之花中胡蝶合於美化的笑

（羅泓樸）

在影業沉寂的瀋垣。實在少看到興盡歸來的影劇。也許觀衆趨勢關係。所以……劍光。架雲……的把戲。仍博得聲掌叫快的好評。時代落伍之譏。大概當之無愧吧。！有人訪問名說部家張恨水成功的由來。『多[illegible]文藝藝術的高尙趣旨。不是白光架空就能成功的。不過驪得更夫雜役叫快是了。

『自由之花』在瀋陽放映國產片以來。委實空前少觀傑作。也可以說胡蝶的成功作品了。從前的胡蝶。僅祇平庸的嫵媚總沒有十分使觀者得着緊張熱烈的表情。現在這自由之花所飾的交際花金意鵑。値得贊美賞識。絕好的交際花。

『自由之花』胡蝶的幾處笑。意智深刻。情節直追。聲音婉側。姿態婀娜。映過眼簾。不知留下幾許耐人尋味的深刻印象。當金意鵑將林大平閉於室內。大平奪門的笑。鑰匙取出的笑。[illegible]美化的靈情。發現陳公岳假離婚指對的長笑。大笑。狂笑。不知含多少辣酸隱衷。全由笑中流出。終致垂淚的情節。委實是她妙手傑出無限藝意趣旨孰不同情呢。最終陳出走。對二客實難情節。伏案的怒外快中之窃笑。啊！嫵媚極了。眞是盡致無疵。

至於劇情眞迫。愈映愈緊。實合觀者與察公同情。胡蝶流利熟快的國語。呢喃婉轉的。『良辰美景』歌。還算第二步成功。『志趣高尙。盡善盡善』。非蝶之身手。孰克當之。

三三。十。十八。於純益

灰色旅程

（曉照）

從永興集到潁州。只有七十里了。大雁被黏魚背色的秋雲層層地舖着。但偶爾從雲隙裡漏射出的銀灰色地陽光。尙能够指示給人時間是在偏午。因此。我鬆了一口氣。據過去的經驗到潁州是不會晚的。騎了這老驢於行旅的驢的話。

現在已是仲秋氣候。豆禾早經收割淸場。原野開展着無涯際的蒼灰。流動着難耐的寂寞感吹得有點子料峭了。我這久病新愈而且包藏着一顆被痛苦撕裂得紛碎的心的瘦軀，有些怪不禁的。我的腦海裡被一些雜亂的情緒所盤據。不知在想些什麼只聽見頸鈴叮叮噹噹煩膩地響着。

道路雖是平坦地青沙。是非常地曲折。有時穿過漠地荒坡有時鑽進樹木參差的村子裡。轉到極目荒白地河岸。樹葉在蕭蕭的聲中紛紛飛落。村裡房屋多被砲火毀壞了。除了幾個打掃落葉菜色的婦女以外。很少看見人影。河上呢絡繹的帆檣。早成了過去的記憶。怪意的歌網的漁划。沉睡在河套的蘆葦裡邊。這荒涼地古道上。只有爲生活的威脅終年流浪的我。瘦弱的老驢和蹤跡在隨後的脚夫。

宇宙全部塗抹上死人眼睛似的灰色。一直塗抹上我的心和驢項鈴的聲音。我一瞬不丟地盯着驢子向前掙扎着的浸漫地長路。我惘惘然。

『先生。我求你老恩典！』脚夫忽然趕前了幾步。抓住我手中的繩繩。着黑瘦削的臉上。勇還地微笑着。用懇求的語氣說。『走慢些可以麼？今天可以早到只有三十里路了。』

『爲什麼呢？』我奇異地反問。但沒有什麼成見不允許他。

『嘿嘿！』這還是隨便先生。沒有什麼！因爲我這牲口老了。你老能看苦呢！在慢幾步讓牠喘息一刻。今天反正早到嘿嘿！』

『好吧！』我點一下頭說。實在我也有這樣要求了因爲我瘦背峻嶒的弱體早已被顚簸酸痛得難過。老慢些。自然舒服的多。

驢子的步伐弛緩下來。鈴聲漸漸悠長而且有規律了。脚夫狠興致地向我談起話來。

[illegible]的好人少啦！自然囉。騎牲口都是想赶路。咱們作這行道的抱怨不得大家。只是我老啦！驢子沒有了口。不見料。日裏赶緊了路。夜間不能下草。我自然也跟不上脚步。客人們總是好打着跑快。哪裡有你老這樣地好人。』他喘息一陣又說下去。『你老是學堂先生麼學堂先生是講良心的。勝兵爺萬倍。作這行發生的大半靠你們先生活命。我在這條路口跑一輩子。就沒同你們光生麼煩過。』（未完）

正當防衛之觀念

（劉廣學）

正當防衛者。對於現在不法之侵害。而出於防衛自己或他人權利之行爲也。夫法律對於一般之保護。必訴諸國家。以國家之公力爲防禦。其依私人之腕力。以自謀保護者絕非法律之所許。然當危急緊迫之頃。不遑待公力之保護。亦不能徒拱手而受侵害之來襲。則對於不法之侵害。而爲權利自衛之保護計。雖一時以私人之腕力對抗之。在法律上亦能不認爲正當。此正當防衛之所由來也。蓋正當防衛直接根據於權利之本能。權利人於法律範圍內。可主張其不可侵權。當侵害到來時。不得不用救濟之手段。以保護其權利。故正當防衛其外面雖似違法。而實能阻却違法。法律上對於此種行爲。不加處罰。是以正當防衛。又可稱爲適法之行爲。查正當防衛之不爲罪。中外立法。皆採用之。僅其範圍。各有不同。我國舊律。往往散見於殺傷姦盜各條。法國刑法。及日本舊刑法等。惟爲有殺傷情事。乃照特別不論罪之例辦理。然正當防衛。不僅限於殺傷姦盜各事。苟使防衛行爲。出於正當。則一切皆應不問其罪。

故我國新刑法。對於正當防衛之範圍。明定爲防衛權利。所謂權利者。即生命。身體。自由。名譽。姓名。財產。等。皆是也。夫正當防衛爲保護自己之權利。而法律認其行爲正當。已屬明白矣。然若他人遇有不法之侵害。以致損失權利者。發見之人。不問是其親屬知交與否。亦得代爲執行防衛之務。是爲公許之義。蓋以獎勵義俠也。故刑法第三十六條條文中。有防衛自己或他人權利之規定。雖然。其防衛不論爲己爲人。若所用方法。逾越防衛必要之程度者。是以暴易暴。仍屬不正之行爲。其刑雖得減輕而不必一定減輕。例如見人竊取園中菓實。僅加呵逐。即能驅走其人。乃竟施以殺傷。實屬超過防衛之程度。仍當論罪。再省行使正當防衛權。必對於現在不法之侵害。若侵害既過。則不得爲之矣。現在二字。含有緊急之意。非過登時急迫之侵始。及不法之侵害。實無防衛之可言。例如賊人竊物已逃。翌日遇之於途。則不許藉口防衛而傷害之也。又如姦夫姦畢他去。亦不許於事後發覺其人而傷之也。

投於西安永生大藥房

保齒法

（謝恩普）

保護牙齒法

牙齒每於喰後即應洗淨。否則每日最少亦須洗淨二次。一在清晨。一在晚膳後。至所有留於牙隙中之食物微屑。則可用木籤剔去之。惟其籤忌用金類。以是之後。再用頗硬牙刷卿水洗刷。其法實上下橫直內外週遍。使刷毛得進牙隙。將所有留存於孔穴間之食物微屑。盡行刷淨。苟牙隙尙存積食物微屑。不能於用牙籤剔去一再有一法。即用棉縫或絲線穿入牙縫。用兩手牽之如鋸物狀必能去之。此外牙床內之邊際亦當施以牙刷。縱或牙床內經此而稍見流血。却無損害。再經如此數次。其牙床肉久習則變硬自可無虞。且每日所用之牙粉。尤須檢使其最優者。合有相當而價廉之牙粉配合法。例卜（輕鉛炭養牛磅。佳質白胰皂一兩半。白糖一兩。白芷粉一兩。調和之）即是尋常食鹽。亦爲淨牙之妙品。用鹽擦牙之妙法。與用牙粉同。將牙刷蘸鹽擦之。刷牙以後。亦可將鹽擦於牙刷上。留至下次再用。以防牙刷多次用過。積存污穢。頗爲不潔。蓋若用不潔之牙刷擦牙。無特無益反有損也。且尤宜注意者。刷牙時勿用未經過沸之水。蓋此水中有微屑物。足以使人宜患濤痢與霍亂……等症。

有時常見人於盥洗後。自盆中吸水一口。作爲嗽口之用。此最爲不潔之習慣。匪特污穢而已。直與飮未沸之水。其危險正同。蓋此等嗽口。雖覺口中之水盡已吐出。其實未必完全吐淨。必有少許仍留於口。隨而浸入胃中。亦足使人患痢疾傷寒或霍亂諸症焉。

故或見有一牙齒腐蝕。立須往高明之牙醫處修補。此事愈速愈妙。蓋初僅補一小穴。其所費必較小於補巨孔。不特省錢。即痛苦亦少受也。蓋牙齒若有小孔時。不即修補。其鄰不止一枚受害。所有附近病齒兩旁之齒。勢必爲所累而腐蝕。是故保齒之法。至少須每日擦刷二次。苟一見有腐蝕處須立應速延有名牙醫大夫診治如是可免受牙痛之患。可不爲腐蝕所迫。而拔出其牙。亦可不耗費多數金錢。以鑲假牙。蓋鑲最美麗的假牙。亦不過天然牙齒一部分之功用已耳。（完）

奉天小西關路西大藥房重

故鄉游記

（半樹人）

▲題前的幾句話

這是我春季在奉天商科高中學校作一篇課本。現在我做加整理。寫了出來。慚愧得很。！自己是一個愚魯學生。既沒有大文學家居格涅夫描寫新舊思想的手段。又沒有小說之王柴霍甫底淸越天才。更沒有布立澤紋底運用形容詞的慧心。（註一）所寫出來的文字。很帶顯的會呈現出幼稚和不成熟。這種色彩極明但我自己並不以爲這些便灰心却祇是不避一切的努力向前。這努力的結果我相信或者會能够超過偏龐的文學家！——莎士亞。

—十，十四，一九三三，郞謁記于鐵嶺

故鄉遊記

樹人的故鄉本有着很可愛的風景。並且還有着古時的古蹟和名勝。但在我自己。因爲羣動的疏懶。和性情的恬淡。又因爲已跳離了故鄉數百里地原故。便沒有欣賞他們底機會。其餘更談不到拿起筆來很愼審的去爲客觀的描寫他們了。但事實在後面鞭策了我。竟使我走上了和我意志相反的途徑。於是可愛的故鄉裡的著名勝地[illegible]似乎是在上月。我從數百里外回歸了故鄉。……嫵媚的。可愛的故鄉。第二日便由於同學的約會。居然抱着快樂的情緒。又復踏到數月來沒有相見的龍首山了。龍首山本是滿洲國名勝八景之一。更是故鄉裏最秀麗最婉約綺麗的名勝！尤其在春秋兩季裏。但在凜冽的嚴冬裡。被白雪瀰漫了的時候。它却又會呈現出蒼鬱古老的姿色。夏季雖也只若奇柴茂盛。和清涼的夏晚裡衆談在凉亭中的特色。不過只爲台有游著枝人的煩惱。却絲毫不能引起我底留戀。並且遠不及春日的散步於杏花林中去看那『落紅成雨』的趣事。和秋天的月晚。泛舟河上。在燦聲燈影間。去看那清涼透澈的明月。是多麼逸趣勃勃而又富有詩意的風景啊！（未完）

我的歌聲

（趙振鐸）

（六）

人間只有光與愛好似神冥。
光與愛是整個的人生。
人呵—不必用神來監察
只要靈放出金剛的寶光。
固持着白玉的無瑕。
眞理不繫於自己的良心。
罪惡何敢蹣跚着走來。
將赤心推及宇宙。
靈明與日月而永存。

（七）

君不見！
壽天寧靜。
日月齊輝。
大局渾厚。
覆載萬有。
無憂無慮兮。
極樂與覺。
博愛群生兮。
大公無私。
宇宙之靈明。
天地之洪德。

體育

日本帝都 六大學棒球賽畢
立教冠於六大學
立明第三次賽明治制勝

【東京電】立教對明治第三次棒球賽、於十八日午後二時十分、由立教先攻開會、結果二比一、明治勝立教、然自開始聯合賽以來之成績觀之、立教隊、於十七日立明第二次賽、獲得六大學棒球之錦標、

附設運動籌備處

【安東】本屆市民聯合運動會、定於廿二日、在東坎子公共體育場舉行、茲爲期迫近、關於一切運動事項、急待籌備、爰於教育局院內、附設市民運動會籌備處、由教育局人員負責兼辦、凡市民有欲參加運動者、限於十六日以前、至該處報名、以便增造運動員花名清册云、

中華全國運動大會第四日
劃中國田徑史新紀元

南京通信、十三日全運會第四日、天氣清朗、上午各項球賽、均入決賽程序、下午爲十項男女田徑賽節日、益現精彩、觀衆約十萬人、林主席上午十時到場觀足球及國術比賽、下午王世杰、王正廷、張伯苓等親臨主持、孫科、朱家驊、曾仲鳴、趙丕廉、焦易堂等中委及各部會長到者甚多、各項決賽、全部打破紀錄、實爲本屆全運會之最大收獲、又訊、男女田徑賽今日十項決賽、完全事竣、女子爲鐵球、百米、低欄、擲標球、四百米接力五項、男徑賽爲二百米、八百米、中欄、一萬米四項、男田賽爲撐竿跳一項、十項完全破全國最高紀錄、而間有取錄四名均係新紀錄者、實爲難能、總計男女田徑廿六項中共破廿一項全國紀錄、其中僅男鐵球、鐵餅、四百米及女子跳高鐵餅等五項未破、但女鐵餅係新項目、且亦超過十七屆華北運動會趙淑芸之廿四米五四、田徑紀錄幾完全推翻、誠我國田徑史之新紀元也、

市民運動會儀式

【安東】本屆市民聯合運動會、剋已籌備就緒、定於二十二日、在東坎子體育場、舉行市民聯合運動會、茲聞市民運動會籌備處、擬定此次運動會開閉會之儀式、探誌於下、上午開會、(一)振鈴開會、(二)運動員及職員入場、全體肅立(三)奏樂鳴炮、(四)升旗唱國歌、(五)向國旗行三鞠躬禮、(六)會長致開會詞、(七)攝影(八)全體職員及運動員繞場一週、(九)開始運動、下午四時開會、(一)運動員及職員入場全體肅立、(二)會長至閉會詞(三)獎品授與式、(四)三呼萬歲、(五)奏樂降旗、(六)振鈴閉會云、

清眞小學紀念會

【安東】本市官電街、清眞小學校、於前清宣統三年開校、迄今已滿二十四週年矣、最近該校主幹、擬舉行二十四週年紀念會、爰於昨十七日、在該校院內、舉行小規模運動會、紀念開校二十四週年云、

運動職員題名

【安東】本屆市民運動會、各職員、經運動會籌備處、先期擬定、茲將各職員之銜名、採誌于下、計顧問金谷隆長、白廳長、孫監督、樂局長、韓理事長、中村稅關長、會長孫文敷、副會長鐘田政明、陳惠總務部長、黃福元、鄭土仁、庶務股長、張煥藩、幹事王松坡、王忠遠、劉萬年、會計股長、單榮道、幹事、張世俊、于學禮、王運歷、衛生股長、王進洲、幹事、鄒卓然、劉子芳、新聞股長、劉藩邦、幹事何子因、許中佛、劉國瑜、鄒國助、準備股長、馬仁田、幹事、安東尚賢、松本銀藏、孫韶光、姜鳳岐、白世俊、指揮股長、李大筆、出發司令、大林惠美四郎、趙憲芝、王純一招集幹事、任德純、潘振東、劉長德、進行幹事、高登龍、郭景武、畢希珍、趙登瀛、評判股長、朱永春、幹事閻川信一、寇吟南、陳雲圃、楊體乾磯西健一郎、門原直澤、櫻井忠義、森田貞一、糾察股長、于志品、幹事、宋東安、呂志厚、孫德潤、程慕陶、紀錄股長、張德峻、幹事、鄒立信、王峻西、張毓秀、王德義、遲輿品、王榮文、于撰福、給獎股長、于麟炳、幹事、陶德盛吳錦福、林鳳山、白廣普、招待股長、舒文治、幹事、秦有德、寗自禮、蘇萬民、孫春生錢子安、李勤業、賈敬軒、附書翰、劉景芳、康永鏞、田錫耕、關鐵東、清水義雄、苗鳳翥、賀席之、音樂股長、洪家治、幹事、林中學生十人、童子軍總指揮、洪家治、童子軍服務分配、(一)守門八人、(二)引導六人、(三)庶務股三人、(四)衛生股六人、(四)男女二、(五)新聞股二人、(六)準備股八人、(七)評判股四人(八)招待股十二人、(男四女八)云、

經濟欄

蘇聯組織醬油托拉斯
使用滿洲豆
供給委員會之決定

據最近消息、蘇聯供給委員會、決定設立聯邦醬油托拉斯所需大豆原料、使用滿洲產者、如果能成事實、則就滿洲特產界所影響、當不淺者焉、

大連魚市場
上交易激增
空前紀錄

大連魚市場、九月中之交易額、計魚五十八萬一千二百八十七貫、計價金卅萬四千三百廿四元、比之去年同月、魚量增多十七萬七千四百五十貫、價金增十萬八千六十九元、該月中之賣出額、實爲空前之新紀錄、今以各地魚之交易額、及價金誌之如下、

產地	重量	價金(元)
日本魚	七、一三四	一四、一六一
朝鮮魚	八、〇〇	一六、二〇六
州內魚	二、六九〇	五、一四四
造成貨	一、二〇六	一四六七
合計	[illegible]	[illegible]

按各地魚價、在該月中、均無落、故魚業商皆稱順調云、

錦縣暢銷之麵粉
零整出售價近况

松山 省西各縣民食、多屬谷物、錦縣雜產糧之區、民食多用麵粉、是以麵莊林立、蓬運來麵銷售、對各麵售價、時有漲跌、並無准則、外埠來錦購運者日有、各麵莊營業頗佳、茲誌零整行價、錄之於次、

兵船 百包躉價二元六角五、每包二元七角、
紅三角 百包二元七角六、每包二元八角、
牛人 百包二元六角、每包二元六角三、
紅藍車 百包二元七角、每包二元七角二、
綠球 百包二元八角五、每包二元九角一、
藍仙鶴 百包二元四角五、每包二元五角、
寶船 百包二元九角七、每包三元、

新民紡織業近况
八十一家營業順調

【新民】奉山綫新民縣城織布業界近況、同業者有八十一家、織機數二百五十架、一日生產綿綫一百二十綑、粗布四百疋、在當地之購買力極少、惟各家營業、尚稱佳良、秋高清暇時、亦不見倒閉者、

日本綿貨
出口減

【東京電】紡績聯合會調查、九月分輸出綿織物、合計爲一億七千六百廿八萬五千平方碼、其金額爲三千三百七十四萬圓、較之上月、減退四百七十五萬三千平方碼、五十三萬二千圓、查其減退之原因、對英領印度、輸出量激減一千二百萬平方碼、菲洲埃及等英屬地地輸入量一律減退、尤堪注目、如由製品分配觀之本色晒布、一齊減少、惟加工綿布、獨呈增加、亦爲一新現象云、

日本九月份
對華滿貿易

【東京電】大藏省發表、九月分日本對滿洲、中國、香港貿易概算如下、(單位一千圓)

輸出	四三、八一七
輸入	一九、〇四七
合計	六二、八六三

即出入相抵、輸出超過額二千四百七十萬一千圓、較之上年同期、則輸出加一千五百六十四萬二千圓、輸入加六百七十萬三千圓、輸出入合計、加二千二百三十四萬五千圓、其對手國分配如下、

滿洲國	九三二六、
關東州	二三一六五、
中華民國	九五六六、
北部中國	五六一二、
中部中國	三九一八、
南部中國	三六、
香港	一七六〇、
合計	四三八一七、
出超	二四七七一、

關於滿洲國之關稅 (續)

不料總稅務司及南京政府、對於本國穩健之態度、認若罔覩、要求於占本國海關收入大半之大連關全部收入之外、並將其他海關稅收三分之一、劃歸中國所有、其態度極爲不遜、使人不得不認其爲毫無誠意、滿洲國政府、以前途既無反省之意、而本問題延不解決、又爲情勢所不許、於是斷然接收大連關、及滿洲全國所有之海關、但在實力接收之前、曾向福本大連海關長發出左項通告、促其對於我方合理的提議、予以承諾、通告大旨如左、『滿洲國根基、三月廿一日本國之提議、在協定成立以前、爲防止海關收入之漏溢起見、除大連關外、其他一切之滿洲海關、一概不得向南京政府解繳稅款、按大連關收入、本國有完全應行收得之權利、該項稅額、若任由大連海關悉數解繳南京政府、以貫徹該政府遂行對滿洲國敵對政策之用、滿洲國爲存立之必要上起見、決不能任令此種自殺的事態、繼續存在、用特函達貴海關長、希加充分考慮、并請通知總稅務司、本國視貴海關長接到本通告後、行動之如何、將不得採取使海關行政不能保全、及國際現狀不能維持之措置』云云、

(未完)

中國礦產 (續)

各工業先進國家對於鋼鐵事業、莫不厲行保護政策、如關稅壁壘、運費優待等等、良以此項事業爲各工業之根本、關係國計民生至大、茲舉數例於后、以說之

英國 厲行關稅保護政策、一九三二年六月起、徵鋼鐵進口稅、值百抽三十三又三分之一、

日本 日本政府對於生鐵製鋼發給獎勵金、辦法有二兩數年規定

(一)凡化鐵兼煉鋼廠、每產生鐵一噸給獎日金六元

(二)化鐵不自煉鋼而售與人者、每產生鐵一噸給獎日金五元、

印度 對於鋼料進口厲行關稅保護政策、鋼料進口稅年有增加、

一九一三年僅征百分之一

一九二二年加至百分之十

一九二四年加至百分之卅

我國鋼品銷耗、民國十八年達六十萬噸、前節已述及我國政府應設計使國內自製、最低限度亦應有半數三十萬自能供給、務於最短期間達此目的以塞漏卮免受挾制、實業部近有國營鋼廠計畫、擬每年能煉鋼十五萬噸、此產額殊非長遠、若能煉出則其他十五萬噸、猶應鼓勵國內自廠商趕煉、務達三十萬噸國內自煉之目的、茲將日本近四年來鋼鐵業發達情形詳紀於後、藉見我國亟宜效法、從事於鋼鐵業之推進焉、

日本 於一九二九年、產生鐵一、五一四、〇〇〇公噸、至一九三二年增至一、五四二、〇〇〇公噸、拉成鋼品一九二九年僅產二、二八六、〇〇〇公噸、至一九三二年已增至二、三六〇、〇〇〇公噸矣、日本進口生鐵、一九二九年爲六五四、〇〇〇公噸至一九三二年降至一八八、〇〇〇公噸、進口鋼品一九二九年七七七、〇〇〇公噸、至一九三二年僅二五、〇〇〇公噸矣、其百分率如下、其自製力增加之速、殊堪驚駭、

生鐵年	期	百分率
自產	一九二九年	七四、六
	一九三二年	九〇、七
進口	一九二九年	二五、四
	一九三二年	九、三
拉成鋼品年	期	百分率
自產	一九二九年	七〇、九
	一九三二年	八九、六
進口	一九二九年	二九、一
	一九三二年	一〇、四

開原糧
運往地分配

【開原】九月分開原驛運外埠豆糧數量、爲一萬八千五百七十一公噸、較上年同期之一萬六千一百公噸、加二千四百七十公噸、各糧運往地分配如下(單位公噸)

▲往大連	
大豆	一一、〇七〇、〇
高粱	九三〇、〇
包米	三、六〇〇、〇
小米	一二〇、〇
其他	一二五、八
▲往營口	
高粱	一八〇、〇
其他	八、〇
▲往奉天	
高粱	一、六
其他	二、一
▲往朝鮮	
小米	九〇、〇
▲往其他	
大豆	一五〇、〇
高粱	一、九〇八、九
包米	一三、一
小米	四八、一
其他	一三〇、八

裕和祥綢莊正式開幕

綢緞大減價

八三五打扣

十月十三星期起

此次展期爲推廣營業起見優待主顧爲日無多請速早臨

奉天中街電話二七三二

全治皮膚病

天恩水

●乾癬●濕癬●鵝掌風●疥癬●頑癬●爛瘡●香港脚●痔瘡●禿瘡●痒瘡●小結子●酒刺●臭蟲●雀班●蚤蚊納子●刮臉割傷●之刺傷●漆油湯傷●潰爛蚤蚊臭虫毒虫之刺傷等

一切膚病

△不癢△不痛△不內攻△療之不污△不癒眼△却痛痒潰爛尤效

天恩水藥價 二卅錢、五十錢、一元二圓、送料內地六錢

全國到處藥店皆售萬一品罄之時其代金向左記發賣元郵購即送不悞

假冒品多故購時務要指名天恩水方可無誤

發賣元 東京市芝區田村町十八東京藥院 電話芝一八七四番 振替東京六〇一〇〇番 大阪市赤十字病院前東京藥院 電話南一二四六番 振替大阪五〇八一番

殺菌作用 能殺滅皮膚病之菌蟲即除却痛痒等痛害

消毒作用 能分解消除患部之毒素不許追逐病毒於內部故可完全消毒

收斂作用 能復活患部健康組織奏效神速

前記三大特長爲天恩水獨有之堪自誇者也

專製各種美術罐

唯一之動力製罐工場

意匠請隨意指定

菓子罐 食料品罐 煙草。藥品罐 各種製罐

奉天紅梅町二七番地

滿洲製罐公司

電話四七六六番

最新理化學

應用經濟的

優良製品也

總代理店 寺庄洋行

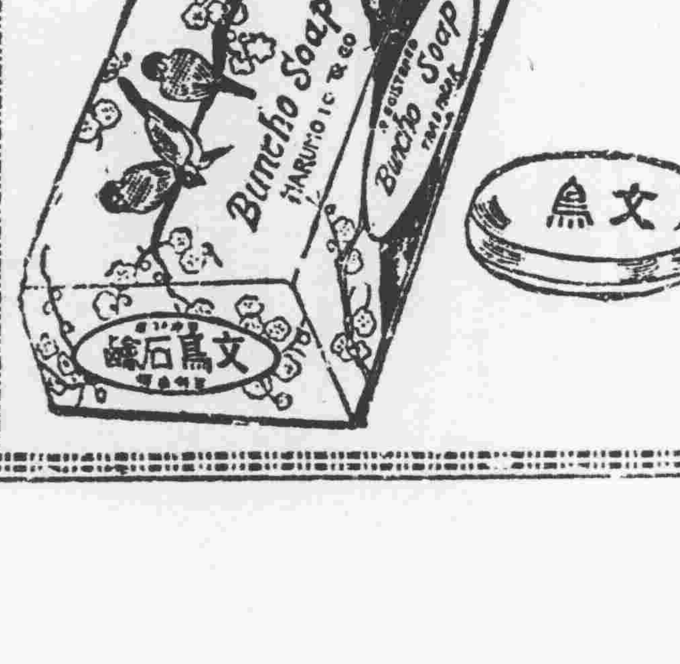

密閉室內最適宜

專賣特許

勝利火爐

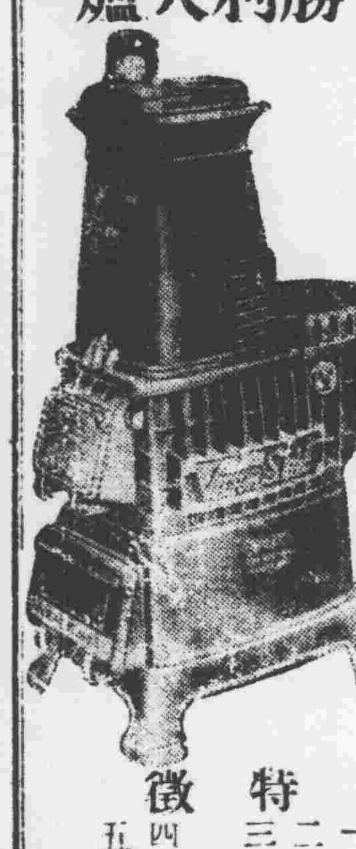

特徵

一 快無發出毒氣與塵埃之虞

二 節省燃料

三 能發高熱且使未燃燒瓦斯完全燃燒

四 容易節制溫度

五 縱有大風之日亦無犯風冒煙之虞

特許勝利火爐製造元

總代理店 絹田商會

出張所 奉天浪速通四九 電話四五四四番

本店 大阪市西淀川區浦江

通化宣撫小委會
雄辯大會開會序

【通化】宣撫小委員會，為襄贊，辯論雄辯大會，其普聘請會員，已見前報，原定本月十日為會期，嗣又改為(七號)開會，茲將其開會會序，章程及職員姓名，與出席人數，略述於後，

會序
一振鈴開會，
二奏樂，
三唱國歌，
四全體向國旗，及執政玉容，行三鞠躬禮，
五恭讀執政宣言，
六致開會詞， 平山處長
七庶務主任，報告注意事項 馬殿學
八演講員開始演說，
九評判員，報告成績，徐煥章
代奏樂祝賀，築呼萬歲，
十發獎金，
十一致閉會詞， 平山處長
十二合體攝影，
十三閉會，

章程
一名稱 定名為通化縣宣撫小委員會，雄辯大會，
二宗旨 以養成演說人材為宗旨
三組織 設正副會長各一人，庶務主任一人，評判員五人，記錄二人，由協和會延聘之，
四職員資格 以下列四項為標準，
(A)正副會長，以學識宏富經驗卓著，且為各界所景仰者充之，
(B)庶務主任，以富有演說經驗，及熟悉各會議式者充之，
(C)評判員以富有演說知識及社會一般情形者充之，
(D)記錄，以深通文藝，書法敏捷者充之，
五職員 以下列四項為標準
(A)正副會長，擔負本會一切事務責任，
(B)庶務主任，擔負本會一切佈置警備，報告責任，
(C)評判員，擔負批評演講員成績責任，
(D)記錄 擔負演講員記錄及本會一切記錄責任，
六演講員 以各校學生為原則，中級學校，每校四名，高級小學校，每校二名，初級小學校，每校二名，共計卅四名，
七演講題目 由演講員自己擬定，關於學理，或時勢，任便每名以一個題目為原則，於開會前三日，送交協和會，以便分配次序，所擬題目，不得抵觸下列七事，
(A)與滿洲國情，相抵觸者
(B)與友邦國情，相抵觸者
(C)攻擊個人之短者，
(D)攻擊社會團體之短者，
(E)攻擊現任官吏者，
(F)詞句猥褻，而不道德者
(G)言語粗暴，隨便辱罵者
八演講時限 中級學校演講員以十五分鐘為高度，高小及初小演講員，以十分鐘為高度，
九比賽情形 中級學校互賽，高級小學互賽，初級小學宜賽，
十評判方法 以立意，佈局，詞藻，音調，姿態五項為標準，每項最高不得過二十分，
十一結束成績 於演講終了行之，以最高分數為優，中，高，初三學校，各錄三名，
十二開會日期 十月七日上午九鐘，
十三會場 西門外公議茶園，
十四獎賞發放 於結束成績後行之，中，高，初，每級錄取三名，各給獎金，但獎金數目，臨時酌定之，
十五附則 本會章程如有未盡事宜，於開會前三日，提交於協和會通化縣宣撫小委員會以便酌改，

職員名單
一正會長 中山參事官，
二副會長 平山處長，
三庶務處長 六師馬校長，
四評議員 喬高等檢察廳廳長，楊□課處處長，紀警務局局長，部偉宸先生，徐煥章先生，
五，記錄員 張曾恕先生，孫鳳鳴先生，
六會場佈置 管理員張森先生
七招待員 楊晉明先生 才步萊先生 閻寶山先生 孫珍先生 趙殿清先生 丁明新先生

演講員出席數目
一 省立第六師範 四人
二 縣立師中 四人
三 縣立女師講 四人
四 縣立十一小學 高初各二人
五 縣立女校 高初各二人
六 區立一校 二人
七 清貞小學 高初各二人
八 區立二校 二人
九 文華小學 二人
十 普通小學 二人
十一 日語學校 二人
共計三十四名

均演講員演題及姓名並次序表
中級部演題 姓名
一有色人種的自覺 鄭希孟 縣師中
二男女平權的基本問題 王芳蘭 縣女師
三治學的方法與材料 張曾恕 省六師
四新國家的新青年 王鴻瀛 縣師中
五教育實施之我見 魏秀錦 縣女師
六滿洲國的前程 毛敬中 省六師
七談談學生的生活 徐守謙 縣師中
八個人致社會的關係 周雲蓉 縣女師
九早婚的我見 于國棟 省六師
十世界大勢 李恩忱 縣師中
十一好國民 馬士貞 縣女師
十二文化的空間性和時間性 于瀛 省六師
高小部
十三今日的滿洲國和中國必須□認 楊子惠 縣十一
十四破除迷信 楊樹青 縣女校
十五關於滿洲國建設的一點感想 趙春芳 清貞校
十六民族協和根本精神 陳秀賢 日語校
十七新國民的任務 韓常吉 縣十一
十八我國現代的家庭應興應革的□點 趙世英 縣女校
十九我們對於新國家應負之任務 郭允洪 清貞校
二十滿洲國與日本國之關係 高樹森 日語校
初小部
二一學生對於王道主義之新國家應有精神 王玉珍 縣十一
二二五年後的滿洲國 孔玉清 縣女校
二三滿洲國的樂園 高厚昌 一區一
二四王道救世的要義 李春陽 清貞校
二五對王道應有的認識 劉成宗 一區二
二六內外協和然后國家可安 孫子玉 文華校
二七團結 鄒寶玉 縣十一
二八學生的將來 陳鶴嫺 縣女校
二九滿洲國將來的幸福 于國太 一區一
三十新國家現在及將來 張柱芳 清貞校
三一建國精神 及王道主義 徐凱(八歲) 一區二
三二王道政治 高樹財 文華校
(完)

協和會新定哈分會規則

【哈爾濱】滿洲立國之後，首先組設協和會於新京，以為發揚王道國光之宣傳機關，並以協和萬邦之義，作為新國家之黨政唯一機關該會成立之後，次第於奉吉黑熱，暨東西兩興安分省，與哈爾濱開島等七處分設協和會事務局，以負地方宣傳王道政治之工作，哈爾濱地方事務局成立之後，對於各項工作不遺餘力，已博該社會一般人民之好評，現在該會，以哈埠地廣人稠，查核情勢，實有組設分會之必要，此項分會，於設置成立之後，即定名為「滿洲國協和會哈爾濱地方分會」已擬定分會規則，以便施行，茲將□新定規則誌下，第一條，分會之構成以各種公私團體或個人相集為原則，第二條，本規則範圍內之會員合於會員規則者，皆得稱為會員，第三條，有二名以上之會員，即可設立分會，(暫行二十名以上)第四條，分會有五名以上之會員，可置常務員，(暫行二十名以上)第五條，分會若干名以上之會員即可選任職員，(暫行二十名以上)職員，第六條，分會置左記之職員，(一)分會長一名(二)評議員，(四)分會得特置名譽會長及顧問若干名，第七條，分會長，由滿洲國協和會哈爾濱總分會評議員或委員中，經該分會評議員選舉之，任期二年，第八條，分會長代表分會，以分會評議會議長資格，統括會務，第九條，評議員，由會員中經各會員選舉之，任期二年，第十條，評議員，由評議員組織之，從事審議表決分會各項事務局長委任之，第十一條，常務員，由事務員專事連絡協和會事務局，及地方常務會，並處理分會各項事務，第十三條，如無職員之分會，常務員可親自代表分會執掌分會各項事務，第十四條分會有二名以上之常務員，即可組織常務會，從事協議處理第十二條，及第二十條，所定之事項，機關，第十五條，分會得置左列機關，評議會，常務會，第十六條，評議會，分會長，評議員，及常務員組織之，第十七條評議會為分會最高之決議機關，審議表決會內各種事項，第十八條，評議會議長認為必要時，得隨時招集之，第十九條，常務會以常務員組織之，第廿條，常務會與協和會事務局，及地方常務會之聯絡事項(一)協和會事務局之指定事項，(二)評議會決事項(四)專決及緊急事項(五)其他關於分會必要之一切事項但關於第二項及第四項必須報告評議會，第二十一條，常務會認為必要時，隨時可以開會第廿二條，會員數如足第四條所規定者，由分會員會議中處理會務，附則，第一條如有更變時須經協和會事務局會議，決定後施行云，

松花江水又下降

【哈爾濱】松花江內之水量最近月餘以來，無日不在降落之中，與本年夏間，無日不在上漲時期，適得其反，在本月初旬，本埠江關，所得三姓之報告，謂該處江道水量，已降至關標三尺五寸，由江關通知哈爾濱航業公會，標示各航船遵照已誌本報，半月以來，江水程度，昨無變化，仍維持其關標三尺五寸之現狀，維近數日來又見下落，但其下降之勢甚緩，不似從前之變落之狀況，昨日哈埠江關又接到三姓電報謂該處江水現降至關標三尺二寸五分，江關又據以通知航業公會標示，各航船知照矣，

洛子園停演

【旅順】鮫島町寬裳園，班主張金奎，自開演洛子戲，半載有餘日，現因為時局之關係市井商況不振，錢法毛荒每日夜賣項，不過三四十元之譜，該園主人張某，因賠累不堪，昨日將洛子戲停演，現又另行組織股東，重行開，以資娛樂場乎云，

孫局長熱心職責

【蓋平】稅捐局長孫掉九氏老成持重，請練有為，蒞職以近為促使稅務人員工作進步起見，於每午後召集全體職員，研討稅務，同人應有之常識，俾大家有相當稅務知識，此舉堪稱盡美法良，將來之成績，定有一番優好之結果云，

大連署任命衛生主任

【大連】警察署之各係主任今者作同關東廳官員之調動，亦隨之而皆移轉，現在各主任均已調定，惟衛生主任，因一時宜員不足，未能即時任命，昨據關東廳警務局之命令，決將貔子窩警部補升為警部，同時任為衛生主任云，

檢驗牛痘

【旅順】警察署衛生係，為預防牛痘之災起見，於十月十一日，在寬裳園內，地行種痘，至十月十八日，在該園內，派官醫施行檢驗，男女幼童，種痘之良否云，

瀋水醫壇
來稿無句點或過二百字不錄

讀者問病

大主筆先生文几，貴報醫壇設立以來，使患病者，脫出苦海，誠不可勝數，敝妻年三十一歲，於前五年間，產一女孩，歿及五月死去，嗣後患得經期趕前三四日，每於來經前一二日，黎明之際，心裡特別難過形似茅盔，存於胸中，心裡並覺上撞，腰腿尚無不適，惟腹部略覺作痛，腦部時常常謎，四肢無力，必須睡眠，至經水下降，各症方退，而經水無多，有時色淡，有時變為灰紅色，或紫色，醫治無效，仰懇大主筆先生，不以文粗見棄，提前披露，選請海內諸大國手惠賜良方，早日告愈，實感大德無涯矣，敬請撰安 敝人郭謫忱候教於瓦房店

○○○

大主筆先生，及海內外諸醫師，雅鑒，敬啓者敝現年廿六歲，昔在處女時，身精強健，經期倍準，及至民國十七年二月過門後，在行經期內，偶逢氣悶，鬱結，自此經期錯前移后，甚至二月不至，即經至時血份中多有白帶，且有紫色血塊，並覺腰腿痛四肢無力，後來又因經期慢行房事，故至今永未孕育，病狀愈甚，亦未稍癒，此時不但經少不準，腰痛腹痛，週身無力，且於陰戶內，)生有多數疙瘩，小腹較涼，飯食大減，皮抽肉瘦，面色蒼黃，敝竟抱悲觀，甚以為鬱事，此先雖經名醫施治，亦未稍見一效，苦悶已極，務望海內外諸大醫師，本濟世人仁之心，早賜南針，以便就診，並請大主筆先生，勿以文字粗俗，早登報端，為禱，此請撰安 敝常双王待教於西豐拜

○○○

大主筆先生惟鑒，啓者貴報醫壇之設，不脊金針實代，患者得以問津，而各方諸大國手博施婆心，以起沉疴，敝人內守舊，纏足多年，想處今之世，不但不應現代之潮流，並於身體發育有礙，故早擬放足，奈不知有何方法，方能洗開，且因事關婦女解放，是以不揣冒昧，敢請大主筆披露報端，並希海內名醫，賜一良方，神得早登姙席，而脫愁城，則銘感五內，不啻再造之德矣，此請撰安 頡傑屏待教於大連

答王善一君 (李玉亭)

據，閣下少年多勞，肺氣既傷，其鼻竅安不病哉，肺者，在卦為乾，在五行為金，在四時為秋，在五臟，為華蓋，在管屬為皮毛，其液涕，其病咳，其主一身之表，有制節陰陽之力，位上心君，官稱相傅，其在位也，一日不可無之，一刻不可閉之，統制呼吸，其氣通之於天氣，故鼻為肺竅，候清陽而入肺，排洩炭濁，發生精液，故曰金能生水，為人之至寶，為生人者，可不保哉，閣下案牘之勞，身先曲其上部，正與舒胸養肺之旬，大相背謬，其有不傷者耶，肺氣既傷，鼻何以利，如欲其鼻竅之利者，可先舒其肺也，如能戒勞養氣，余擬一方，服而試之，庶可有效，方用蜜麻黃八分，桔梗一錢，薄荷五分，通草一錢，白芷八分，水煎日日服之以好為止，

答王善一君 (佚名)

經曰，肺主氣，而開竅於鼻，貴恙為過勞傷氣，濁陰上逆，僭居陽位，所致也，遇冷則犯者，寒助陰邪也，病雖在肺，實緣脾腎，經曰，飲食勞倦則傷脾，久坐傷骨而腎虧，閣下既負司賬之責，難免飢飽失時而脾失運化水穀之權，不能輸精於肺，肺虛，不能清降化水，而腎為之不足，是以陰氣上騰，而鼻塞不通，不辨香臭之症作焉，法宜理脾溫腎，水土一培，則元陽自振，而濁陰之氣，遂趨於下而疾斯瘳矣，方錄於下，白朮四錢附子錢五分甘草一錢生薑三片大棗二枚水煎服連服數劑自然有效 投自逢中春和堂診病室

答陳秉昆君 (馬紹波)

秉昆先生鑒，據述令嚴貴恙，殺查前後，乃係梅核氣症，按此症之發，由於七情不遂，寒邪乘虛內陷，致三焦之氣不順結於咽間，狀似咽喉有物，如炙臠，吐之不出，吞之不下，咽中粘粘，如有結核堵塞，致於飲食呼吸，均無障礙，稍有怠慢動火，或肝氣鬱滯，其症必重，治時舒散七情，調化肝鬱，兼卸寒邪之法，服之，其症自可痊也，予擬按半夏厚樸湯，加減，請試服之，俟其效否，方用，清夏三錢白蔻五錢化橘五錢蘇葉三錢油樸三錢麥二錢於朮三錢桔梗二錢水煎服，敬請大主筆先生賜刊為荷 答於瀋陽南滿站本康里德生堂分號

瀋陽中國銀行廣告

敝行現創辦由東河北(即直隸省)兩省各縣鎮匯欵除有敝行地點外其餘各處或委託商號代理或由各地敝行就近向郵局轉匯均可辦理如承賜顧請逕向關外各地敝行接洽可也
再關外各地距離敝行較遠之處對於前項匯欵亦可通信委託代辦請向當地滿洲中央銀行或郵局購買匯票(匯票須寫明奉天中國銀行收以免遺失)連同致收欵人原信一併掛號寄下敝行當即代收隨時轉匯將轉匯欵收據寄還應收匯水即於匯票內扣倘有手續不明之處如承函詢自當隨時奉答

上海韓奇逢大醫士黑鷄白鳳丸

黑鷄白鳳丸主治功效經血不調，赶前錯後，行經腹痛，發燒心忙心跳，白帶過多，久不生育子宮寒冷，腰腿筋骨疼痛，或久患小產，腹內有塊病者，頭迷四肢無力者，胸悶脹悶飲食少進，夜不安眠，睡多惡夢者，行經血色不正，或紫黑成塊及淡紅者，氣虛虧血咳嗽痰喘，時愈時犯如同邪病，因生氣或房事所傷以致崩漏者，午後發燒者，凡患經血各症服之，效力絕大，萬試萬靈，雖老婦服之亦能生子，可謂婦女第一聖藥，購服一試，其効力便知，

價值 上海韓奇逢大醫士之黑鷄白鳳丸行銷全國遠近馳名到處歡迎有口皆碑功效偉大非一般普通婦科的藥所可比

特長 黑鷄白鳳丸是上海韓奇逢大醫士用化學配製成細小粒而收效大，外掛糖衣容易吞服。不像蜜丸子腐敗藥。故而特長也

區別 烏鷄白鳳丸是普通的局方，黑鷄白鳳丸是上海韓奇逢大醫士所發明，他人不得倣造。真正的上海韓奇逢大醫士黑鷄白鳳丸是長方黑匾盒前面有黑鷄白鳳丸之商標並中央衛生試驗所化驗韓奇逢藥房有限公司字樣後面有韓奇逢之像

▲購買黑鷄白鳳丸者萬分注意 人代買無論誰
或通函購買要緊記準上海韓奇逢藥房有限公司發行韓奇逢大醫士配製，是萬無錯的，否則就是冒牌假藥，不但服之無効，反有性命關係也 注意定價每盒國幣五元每打五十元外埠函購直接向就近各分公司可也
總發行上海英租界北京路七十八號韓奇逢藥房有限公司
滿洲分行 奉天馬路灣大紅樓西頭韓奇逢藥房有限公司 新京商埠四馬路韓奇逢藥房有限公司 營口東海樓北韓奇逢藥房有限公司 安東中後聚寶街十八號韓奇逢藥房有限公司 哈爾濱道外正陽街道街萬國車票院內

韓奇逢藥房有限公司

保定 石柱胡同喬團長太太來函云(啓者敝之良人昔日曾在孫岳部下充當砲兵團長之職因在戰場甚以為憂以致經血六個月未見一治歸病服黑鷄白鳳丸)一打竟愈幸生一子特此感謝云

西平 韓奇逢大藥房無限公司執事台鑒前在貴公司購買之黑鷄白鳳丸據病女服之果然見効無比今由郵局寄來大洋二十五元望收到後可從速由郵局寄下黑鷄白鳳丸半打以便繼續服之免藥力之間斷此請大安 河南省西平民醫院啓

洛陽 韓奇逢大藥房無限公司執事先生台鑒啓者敝在貴公司所購之黑鷄白鳳丸一藥服之果然大有神效無比今由郵局寄去大洋二十五元望收到後從速將藥寄來半打以便繼續服之以求早痊是為至盼專此敬請財安 河南洛陽趙庭樞啓

兗州 啓者貴號所售黑鷄白鳳丸效力偉大今又寄上大洋十五元正請將黑鷄白鳳丸再速寄來三盒外有郵票五角仍請查收是盼此即韓奇逢藥房無限公司 敝處兗州城內中御橋南路可營業處

太原 韓奇逢藥房無限公司台鑒敬啓者茲為隨函統去津鈔廿五圓購得黑鷄白鳳丸半打至請檢收將將藥包好火速寄下一來勿悞為感乃是婦科所必讀 太原老香甘西號

平原 韓奇逢大醫士台鑒敬啓者昨購買黑鷄白鳳丸半打數之郵局內上已服完果然有效今自郵局匯入大洋廿五圓再照發黑鷄白鳳丸半打特此附上郵票一紙回音並請財安 平原縣公安局路南張琴軒

奉天市立醫院

診治科目特點院址
外皮物產科 內眼耳小科
膚療婦科 鼻兒科
入院隨意 手續簡單
看護周到 價低廉
大夫熱心 藥俱全
諸種檢查 各新法戒烟
院址 奉天小西邊門外公園後身
電話 四三八九
院長 王有綱啓

冬貨備齊
又好又合用的
男女粗細駝絨衣各種洋服花駝絨內衣數十種各色駝絨男女背心毛線男女孩內外絨織衣褲洋服冬季襯衣及圍巾領西洋長短絨毛帽價錢無論碎比那一家都賤
奉天城內中街路北分號鐘樓南
歷有信用開設有年 同益成西裝百貨店

家具批發
包椅子用花布 漆布 地毯 花子簾布 其他家具用材料
室內裝飾
品川洋行奉天支店
日本站浪速通日電話西六八五番
本店 大連市敷島町三番地
支店 新京日本橋通五十九番地

高級美術印刷一切
奉天 滿洲オフセツト印刷會社

照相專門
照相材料批發
奉天城內鐘樓南 木村洋行分號

性病特效劑

人生最苦惱者莫如性病性病，在男子與婦為生殖器發育不完，及生殖機能減退(陰萎早洩)性感缺之，精液減少遺精等病，患此病者，輕者受終身痛苦，夫婦間愛情缺乏，重者斷子絕嗣，慘痛莫名，世界新藥「龜齡機」是專治男女生殖器病的奇藥是男女愛情中的，缺少兒女的仙丹返老還童的寶筏，其配製原料純用青春動物腺類，配以高貴藥料所製成，故効力為大，萬試萬驗，

主治 男子生殖器病，陽痿早洩，腎虧遺精及發育不完全，性慾缺乏，貧血，作事健忘，頭暈，眼花不良視力減退等，及女子月經不調，子宮寒冷，腹痛，赤白帶下，半身不遂及卵巢發育不良等具受奇效尤為特効，

○龜齡機養身固精之奇效
(龜齡機)具有偉大滋補力，其一盒之効力，遠勝中國參茸一斤故凡吸鴉片者，老幼虛弱者，青年腎虧者，均宜速服(龜齡機)及患早洩病，與男女間快樂缺乏此藥有滋補直陽，興奮四之力，患者試服，無不立愈，

龜齡機 每盒一圓，十五圓 角每打 總經理 上海德生行

特別贈送
本藥在東省發行一週紀念特提五千盒，作為贈送本人士之用以昭效力，而便推廣，照以上定價，在代售處，凡購買龜齡機一盒者，即贈一盒，凡購買龜齡機半打者即贈送半打，打者不贈，

外埠函購欵先匯寄費在內即寄十不誤郵票代洋十足通用
奉天 營口 中西藥房 安東 瑞祥泰
哈爾濱 吉林 南大藥房 長春 中西藥房
本溪 濟生醫院 洮南 德興仁 江省 元洲藥房
遼陽 義和堂 錦縣 信仁堂 鐵嶺 和發久
大連 華西藥房 四平街 大德堂 吉林 石洲藥房
代售處
發行所 瀋陽大西門裡 西藥總批發店 金城大藥房

淋
急性慢性淋病！及年久白濁！

山得爾精
神效無比 一盒斷根

山德爾精，乃德國史萊爾氏所發明，在山德爾藥廠製造為空前未有之發明乃淋濁滅菌去根之藥也，藥內含有Sandel Pienen Sulfonmethylene Blns等高貴藥精故效力極人，經試萬靈，認為淋病新發明，絕妙之靈藥也，內中檀香油，非南洋熱帶產，功攻不著，本藥乃採取南洋出產最豐富之檀香油，採精寶所製成故效力最大，

山得爾精的治症

山得爾精，為德國新藥，政府實驗，山得爾大藥房，最新發明治淋特效唯一之聖藥也，凡五淋白濁，及其他尿道諸病患，最初一盒，重者二盒，日久者三盒，服完之後立奏奇功，百治百效，萬試萬靈非普通市上所售，一般治淋藥，所可比擬也，明歐美各國諸醫，無不稱其為淋濁聖藥，茲將特効列下，急性慢性，赤白淋濁，尿道疼痛，風火砂石，睪丸腫大尿意頻數，尿中混血，利尿不通，婦女白帶子宮炎腫，
每盒大洋二元每打二十元外埠函購貨欵先匯寄費在內
總批發 瀋陽大西門裡鐘樓西 西藥總批發 金城大房藥

警官執行職務 應有態度
務須謙和不准粗暴

【吉林】熙省長查警察官吏以維持社會安寧秩序、增進人民福利爲天職、平時執行職務多與人民發生直接關係、故其態度、必須謙和遇有人民不明行政旨趣、應即開誠指導、以期達到一切行政目的、是以文明國家、謂警察官吏、爲人民師保一語、意義良深、殊堪玩味、近查我警察官吏、執行職務、多有不明個人身分、動輒對於人民加以粗暴行爲、引起反感、致使人民控訴警官違法案件、層見迭出、省座爲此對之不勝遺憾、玆特剴諭全省警察官吏、嗣後執行職務須謙和不准稍涉非法或粗暴行爲、致干咎戾云、

警察廳 改組添科

【吉林】省會警察廳、定於十一月日實行改組、於原有之總務行政外事司法衛生各科外、添設警務一科、科科長一職、內定馬場利秀氏充任、馬場氏曾服務日本吉林憲兵分隊及哈爾濱憲兵分隊、建國以來、於吉哈兩地頗著功績、

「皇產局」主幹之人位 督辦總辦會辦

【吉林】組設吉林省皇產局一節、其主幹官員設督辦總辦會辦各一員、總辦一職、新京政府令派劉慶鐘充任、總辦派榮凱充任、(即前報之榮惠卿)會辦派趙榮山充任、趙氏曾任前吉林田賦局會辦、定十一月一日成立云、

三上校 赴日觀演習

【吉林】吉林警備司令、官以日本陸軍、秋季大演習在邇、特派本司令部、參謀處長盧上校、警軍法處長、李登軒、上校、第二教導隊關成山上校、於十七日、東渡赴日觀操、

山內中將來吉

【吉林】滿洲國電信電話株式會社總裁山內中將、於十七日下午三時半、由新京來吉、爲就任後之訪問、即訪滿日各方面、以聯感情、到吉下榻名古屋旅館、當晚六時並假金花設席款宴滿日各界首領、直至九時許、始盡歡而散、

清理畝捐 委員八組出發

【興城】本邑地方支絀經費應感困難、皆由徵收欠少所致、縣長張國棟、參事官恒內、財務局長趙麟軒、有鑑及此、特與地方各機關首領迭次會議派委員八人、分八組出赴四鄉、按文契徵收、稍有未合、即施行丈量、以求徹底、何日出發、尚未有定、如果實行、畝捐徵收、可一上千丈云、

實行秋季掃除

【興城】本邑警務局長樂國翼、蒞任以來、對於地方治安、人民疾苦、莫不勵精圖治、茲……一切疫症、最易流行、對於地方清潔、若不澈底施行、實爲可慮、因之於月之十三日貼出佈告、定本月十五日至二十日實行大掃除、除期間內、仰商民人等一體舉辦、凡室內戶外所積塵垢、務須掃除淨盡、驕隔門口、更不許貯積污水、事後並派委員逐戶檢查、倘有故意違抗、陽奉陰違者、定即嚴懲、決不稍寬云、

街道窄小 被攤床所佔

【彰武】本縣城內十字街兩邊、均被攤床所佔、往來車輛多有不便、於十八日晚四點學校放學之際、由北往南行走大車、由南往北兩車相遇、將主姓小孩撞倒、幸車把眼快、未受危險、前經警區通令攤床裂床、均遷西南市場、該商玩皮亦極、北門裡大街上站往來通行各商賣買、既有門市、理應歸屋、門前設立攤床、街道兩邊、故此窄小、亦應嚴禁、以免車馬危險云、

私煙館林立

【彰武】本縣警務六區住戶足有二千餘家、吸鴉片者、日見起色、私煙館二十餘家、昨由阜新運到大宗煙土、在該鎮任意橫行、明目張胆、公開辦法該商號收買鴉片若干、不知過問、區官張日哲、自己在哈鎮後街、與池某合資開設私煙館一處、違背鴉片法令、玩視要公、亦不能禁止私煙云、

金司令晉省

【延吉】地區警備司令金恩奎氏、于本月十五日夜十二時三十分、偕同隨員乘敦圖火車晉省、至所負任務、尚未得知云

匪搶石公館

【呼蘭】本縣四所管界、石公館胡同、住有石玉麟宅、乃前鎮守使石青山司令之胞弟、石氏已故、遺有嫡妻馬氏、現年三十九歲、及養子少媳、皆在妙齡、家道充裕、奴僕滿前、亦宦海中有福之婦也、熟知福未盡享、禍已隨之而至、忽于昨十四夜間被匪搶殺、據聞當夜十二時由伊大牆西南角跳入匪徒五六人、向馬氏逼要錢財、因馬氏不給、致激匪怒、用槍扎傷頭部要害身死、并掠去金鐲一只、天明報官、業經地方檢察廳派員查驗後、將其養子少媳、帶縣署行看押、是否別有情節、待訪明續誌、

預防鼠疫 設卡檢驗

【開原】本邑、縣公署、因鑒於鄰近地帶、百斯篤疫、日勢蔓延、鑄經縣署、召集各醫院會議、注意預防、已誌昨報、茲於日昨、十三日、召開第二次會議、到場人員、爲衛生當局、及各醫院、醫士、均有出席、議就派員數名、前赴城東、九十里、道德營子地方設卡檢驗、注重各項衛生清潔、市內穢物、遇必要時、再爲加意預防云、

關東廳獎勵產業 供給鹽田電汽
三十里堡將成繁華區

【大連】關東州內大宗產物及鹽業會社之設置等、該地方中之海壖、年來因鹽田之發展爲再發達、如此人口亦爲日增、其製鹽之方法、亦將改用電力、既稱經濟、且能增產、因之今次日本鹽業會社、於客歲由關東廳貸得普蘭店管內三道灣之干潟地三百五十町步、及塔連灣方面二百九町步、施設決定明年十月告成、現正加工所造中、決用電汽之力、以舉合理的營業法籍、圖增加出產、但該地位處於偏僻、關於所用之電汽供給上極不容易、故由三十里方面發送且於該處立電線之施設、此項工費約在二萬圓內外、關東廳爲助成管內之產業、決於該壇田之完成、日架設送電線、則財政方面、倘不惜手、由明年中之地方費內支出之、現正進行具體調查中、聞該壇田成就後、全川電力、預想年中總出壇數、約在七萬石之譜、至於普蘭店港開立後、如海務局之支設、滿洲國稅關之分立、

會長視察團返連 地方行政將改革

【大連】關東廳、前以州內各會中會長二名、會計員二名、書記六名、及大連市會囑託一名、組成日本視察團、一行共滿日人十三名、自出發後、遍察日本各會屯行政、於十九日由關東廳島崎茂吉氏率領之下、乘烏拉爾丸歸連矣、各會長返任後、對於會屯行政、必有新改革云、

單局長週年紀念

【北鎮】前任公安局長、單長柏、於去歲古曆八月、二十九日、因公往城西、白家屯、一帶剿匪、被大刀會匪、剿殺、今計算、二十九日週年、經算忿、邀請高僧高道、招渡亡魂、于是各界、設香供者、絡繹不絕、此時鼓樂喧天、頗極盛云、

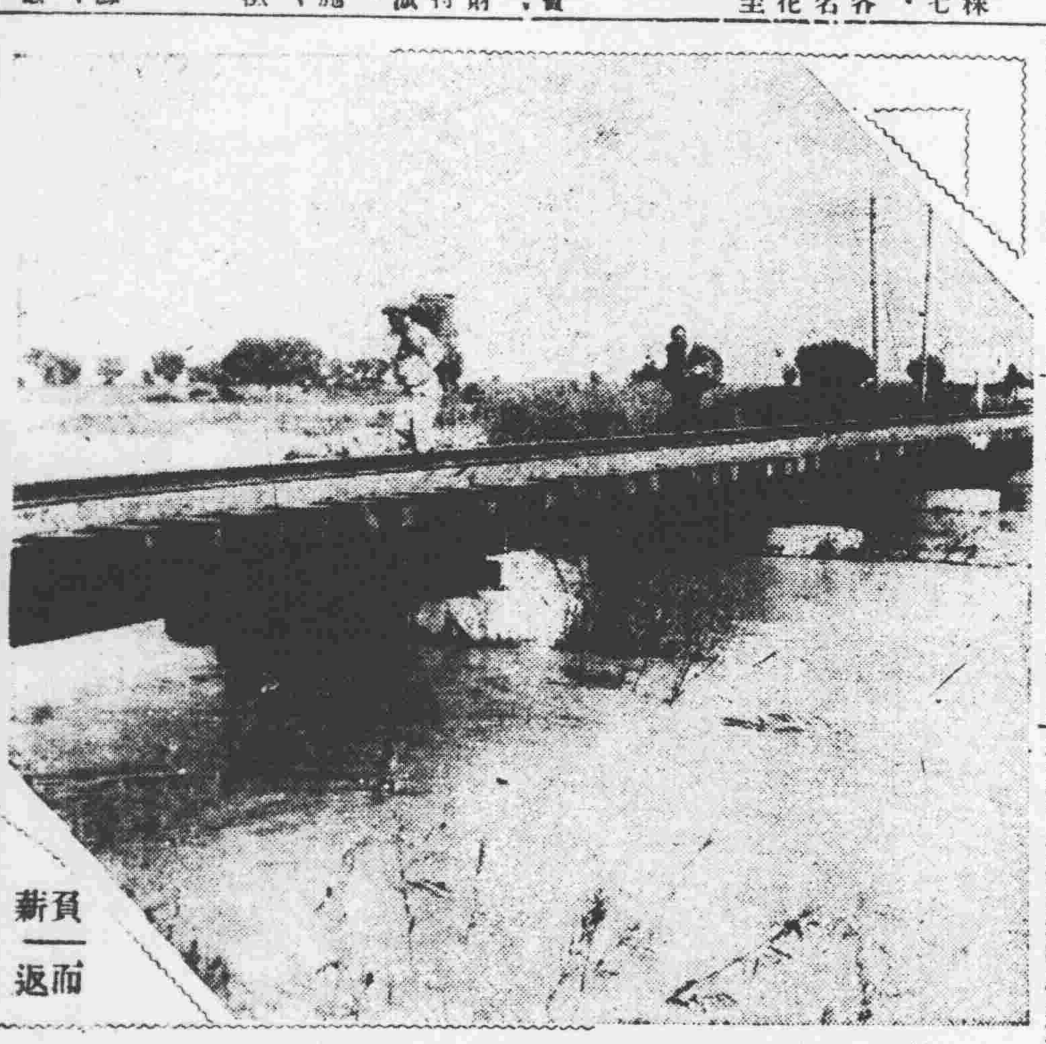
負薪而返

紅卍會施賑棉衣

【黑山】本縣卍字會、自成立以來、對於慈善事宜、頗著成績、茲際天寒之時、一般貧民、無衣無食、近該院擬設衛廠、按日施粥外、並由統領鎮覆五氏、向前遼西地區司令傳布彥氏、募來棉衣百套、於昨由該院按最貧者施賑云、

王司令歡宴各界

【黑山】遼西地區警備司令王殿三氏、蒞任旬餘、爲聯絡情感起見、於昨(十八日)午後三時、假東升居飯莊、歡宴地方官長、各界首領士紳等、數十人、屆時杯觥交錯、歡洽異常、門前車水馬龍、頗極一時之盛云、

組設軍稽查處

【東豐】駐防警備軍六團團長于黻元氏、警務局長宋憶忱氏爲冬防嚴重、誠恐宵小思逞、計議組設軍警稽查處、以保軍紀風紀兩維商民治安、于團長委高某爲處長、宋局長委王某爲副處長、各選精兵幹警、以便即時成立云、

總務會議日期

【東豐】縣長徐惠宸氏、查照縣公署處務規則第四章第二十一條之規定、於每星期二日、上午十時、爲開縣務會議日期、參事官、各科局長、均應出席與議、其股長及其他職員、有出席之必要時、由縣長臨時通知列席、倘因事停止會議時、事先通知、業飭各科局遵照云、

注重王道教育

【蓋平】教局長楊灌塵、近鑒於新國成立、王道教育之普及、爲刻不容緩、特請准上峰、將已停辦之民衆教育演講所、實行恢復、委孫中天爲所長、馬志華爲講員、專以宣傳王道政治及民衆生活必需常識爲宗旨、業於月之十四日起、逐日講演、聽衆恆多至百人、民衆傾向王道政治心理、概可想見、聞該所採用二講師、學識豐富、頗願演進、對於王道政治、尤有深刻之印象、此擔任演講要職、又能發揮、將來王道之普及、誠有一日千里之勢云、

茶條溝匪患

【延吉】本縣第三區界茶條溝、警察第一分所、于十四日夜十一時許、突發現胡匪三十餘名、闖攻該分所、巡官帶警抵抗約二十分鐘匪始退去、結果該巡官左背被匪擊傷、現友方鐵甲車正在追擊中云、

藉自殺以激兄 志在勒索金錢
好色徒竟疏手足之情

【大連】敷島町王藍田年二十五歲、原籍山東省、現住市內西崗街二十五番地、亦好色之徒、近以工資無幾、而揮霍卻多、以致入不敷出、且債台高築、在仲秋節、因避債主、曾他往數日未返、近又結交市內秦公街八十八番地二十一號娼館中之妓女、其感情之親密、大有片刻不捨之勢、惟限以金銀、不得朝夕相聚、其兄王賽田、亦就職工於市內、因係同胞、時予週濟、並予苦勸、希其悔改、奈王被情網所絆、竟疏手足之情、但問其兄索取金錢、兄因勸之不從、便以金錢相戒、不惟不給、返加深斥、以致懷恨在中、至日昨竟尋歡於妓女處、正在興高自若中、突出一策、自思若以自殺之兇聞警告於兄、必能相救、藉以索取金錢、諒無不妥、遂於妓女之前執餞刀自盡、時將動念船中之妓女、邪……於其兄、再轉報於警署、後經警官審查始知非決心自殺云、

對輸入貨物 索要仕切書 稅關聲明

【大連】稅關、以關滿通關之事務、圖迅速輸入品之拜抵入突、及便於商業之交易計、新曾附論種種之對策、剴附決議者、自十一月一日起、關於一般之輸入品、强令貨主側提出仕切書、望一般商家、對此稅關之聲明宗旨、務須瞭解、且須遵令、以期勵成云、

連港施設完備 改港灣規則
關東廳定在日內發表

【大連】大連港、前因港灣設施、具已完成、大連港前途之發展、仲同北滿新興之態勢、部兒發展、爲應乎時勢之需要、必有日新月異之勢、惟原有之大連港灣規則、卻照舊未更、曾於港之東部之寺兒溝方面、設立棧橋、因爲截卸貨物之利用、更於第二埠頭之防波堤進行工事、及大連港對岸之甘井子港口、設備巨商之倡牌、以爲……實與港之前途有礙、故將改正原規中之一部分、剃聞關東廳彌已擬定成就、日內即行發表

會長可變得人

【本溪】縣商會長、日前已屆改選之期、當經各董事、公選公悅成經理宋金亭爲會長、宋會長、老成執重、作事認真、就職以來、頗俱整頓之決心、所有會務重新進行、不稍敷衍、今因出席省城商務會、更被選充審查委員會、委員、足見該會長之爲人矣、倘能久秉會、改造商邦、未可量也、如本溪商會會長者、可謂得其人矣、

重修馬路

【本溪】本縣縣公署、自趙縣長、二公自到任以來、對於地方興革事宜、極力整頓、不遺餘力、因縣街道路、年久失修、且多坍塌、實有礙交通、該二公爲整頓計、特於日昨(十九日)下午一時、招集商會長、葛秘書、祝一分局長、商會長代表高永剛、李維一等六七名、街公所劉德興等十餘名、當場決定、將東大街馬路、從新改修、新式馬路、約需大洋二萬餘元、不日即招商投標實行、至河西街、因路能否翻修、現在正磋審議之中云、

哈埠當局仍然 嚴防百斯篤蔓延
規定嚴厲實施事項三條

【哈爾濱】自通遼沿線、及農安等處、發生百斯篤疫症之後、本埠日滿各當局、以哈埠四通八達、當交通要衝、疫症之傳播而入、極爲容易、防範稍又不週、爲害地方滇匪、因此對於百斯篤疫氛之預防上、極端注意、除組設「哈爾濱臨時預防百斯篤疫症委員會」、從事嚴防外、並由各關係方面如市政公署警察廳等機關、一再擬定辦法、佈告市民人等、一體往意勿稍疏忽、致釀災患、其經過情形、屢誌本報、現在市政公署、及警察廳、因各地疫氛、尚未蔓延、哈埠之預防上、仍自未便鬆懈、雖查聯大勢及據各方報告、此項疫氛可無傳至哈埠之虞、然爲未雨綢繆計、仍當嚴加防範、以免貽害地方、因此特由該署廳、會同擬定預防百斯篤之嚴厲實施事項三條、並規定死亡診斷書式樣以滿日俄三國合體文字、爲佈告事、查百斯篤病症、以農安等處、業已發生、本市謀衛安全、自應嚴加防範、茲規定預防百斯篤之嚴厲實施事項、及死亡診斷書式樣一紙、合行佈告、仰市民等、遵照勿違、計開事項於左、(一)市內無論某處、如發生死亡之情事、其家族速行報告該管轄內警察分所、並將其死亡診斷書、(二)市公署按到前項提出當審查其病因後、即對於屍體、通知前紀分所、指定相當之處置(三)凡來往市公署檢查、私自埋葬、或取其他處置、一經查出定懲不貸、附診斷書之內容、(一)死者之姓名、及男女性別、(二)年齡、(三)死者職業、(四)籍貫、(五)死者現住所(六)病名、(七)死因、(八)發病年月日、(九)死亡年月日、(十)備考、(十一)醫師現住所、及姓名、若是自殺或被殺時須記入死因之欄內、

各村改選村長副

【盤山】李縣長、爲整頓全縣村政起見、前訓令各區村、略謂本縣各村長、均係任意委派、未經選舉、近縣改選之舉、茲爲整頓村政、注重村長人才起見、應照本省新定改選章程、速照舉行、每村選舉村長副各一人、村董十人或八人、監察員五人、庶久於斯之村務者、得以實息仔肩、而拔選者、勇於任事、本縣村政前途、或有起色之一日、等因、各區分局、奉令後、當即飭各村遵照改選云、

佟局長率隊 拿獲匪首

【盤山】警務局長、佟伯文、探報三區界、楊家店、有匪人在該村盤踞、於十八日早三時率隊馳抵該村、當即密佈搜捕、幸獲匪首、雙山一名、得獲槍枝馬匹等物、及晚五時押送到縣云、

平田旅團宣撫忙

【盤山】月之十四日、平田旅團、偕宣撫官、率同女講演員來縣講演、業誌昨報、徐宣撫官去盤後、又有該團宣撫官山邊中士君、接踵而至、下榻於國興號、於十六日午八時半、在第一小學、邀請各界開會、發表任務宗旨、旋在市場招集民衆、演說日本軍協助滿洲建國、打倒軍閥、掃除胡匪、完成樂土之誠意、表示王道善政、喚醒民衆愛護新國家、須知日滿兩國、有同文有種、共存共榮之親密關係云、

梨樹秋花

【洮南子】本縣一般鐵路司員宿舍、院中偏植花木、每當春夏之交、桃黃鶴紫李部桃芳、空氣極佳、實司員公餘好休息所也、時屆秋去冬來、百花彫零、凡樹落葉、始有七號樓司員宿舍、增前梨樹一株、于本月十七日朝、放蕊開花、繁茂異常、秋末梨花重開、事界於奇、記者往觀、果見亭的飛舞、梨花重開、僅列報端、以供物理學家、加以研究云、

善會定期舉行 日滿聯合大會
討論救濟難民籌款事宜

【哈爾濱】市內慈善會、上月二十四日、爲救濟所屬收容所難民籌款問題、曾招集日滿雙方各要人、開特別聯席大會一次、當時因現款難籌、爲救濟、面難民衆多、難以概救濟、故決定將收容所停辦、所有在所之難民、一律實行遣散、俾其各自出外謀生、另覓宿處、惟自議決定施之後、在所之各難民、以天氣日寒、轉瞬冬至、此時被遣外出、謀生既然之術、救濟亦皆無路、一旦爲飢寒所迫、致貽害難免挺而走險、老弱者勢必轉爲餓莩、於地面治安人道主義上、均屬不利、乃團結一致、不肯出所、一面推舉代表、分向日滿軍政各當局籲求、仍照常其在所居住、繼續救濟、以維生命、以俟明年春暖凍解、再行出所、各自謀生、日滿各要人、以衆難民所請、不無理由、況滿洲立國以王道爲主旨、士農工商皆蒙王道政治之實惠、獨此無依無靠之衆難民、曾不能同樣享受王道國家之實惠、未免有向隅之嘆、故由各方面之協商、仍准衆難民、在所照常居住、度此嚴冬、以俟明年春暖之後、再行分別遣散、是以半月以來、收容所內各難民、仍然在所居住、未曾遣散、惟難民人數衆多、日用消費、端賴於救濟所款、急待設法籌措、以資應用、因此該會處此困難事務、會議討論進行辦法、惟以茲事體大、決非該會小數人等所可解決、自非定期邀請駐哈日滿各要人、共同開會、從長討論、不足以收有成效、而利進行、但以各要人公務繁忙、非預先徵得同意、不足以屆時一致出席公同參加、因此由該會派遣代表與日滿各要人接洽、取得各方同意、定於本月二十二日、趁星期例假之便、於下午一時、在該會內、開日滿雙方各要人、聯席會議、以便討論籌款方法、昨已由該會、發出通知書、計被邀請者、日方有日本憲兵隊長島本大佐、關東軍團長、小松原特務機關長、戶泉處長、大西庫治會長、大谷一會長及其他要人十餘名、滿方有呂長官兼市長、李哲齋金總長、于總隊長、李勝警處長、李司令、魏秘書長、北鐵張監事長、護路軍于總司令、及該會各會長、幹事長等四十餘名、均請屆時蒞會列席、參加討論、至於將來開會時之議案、及籌款之方法、現已製就議案、以便開會時、提出討論、決定實行、將來開會時、定有一番盛況云、

警務局宮局長 招開甲長會議

【松山】鎮縣警務局、宮局長、於月之十八日、招集邑之城內外、(小凌河以西、道北不在內)、各甲長、(即百家長)、會議是日、午前十一時、假公議會大廳、爲臨時會址、被招各甲長、當經宮局長發言、此日議題、第一個公共衛生、四十月兩次大掃除、現值正在掃除之間、各甲長務須通告、各住界民衆、注重公共及、自家衛生嚴加護制、各情形汝題爲衛生卓識、每月每戶只納洋一兩角、即能供養十三輛衛生車、拉除公共穢物糞芥、一般民戶對於衛生、不甚注意、宜速籌劃供體之辦法、以上兩題均各決議、衛生大掃除、各戶必須敬護自潔、衛生捐無論民戶、公務員住宅、甲長排長(即十家長)等、由九月一日起一律輪將、各甲長克日分別在該住界內、招開排長會議、曉諭以上兩端、而盡義務、以便享受衛生利益、會議畢遂散云、

營口縣志業出版 內容豐富裝璜精緻

【營口】營口縣志一書、早經編纂成稿、原係草創、未加修正、辛未春、經楊煮青縣長、延聘前營口道交所署秘書、王君紫翔爲總編輯主任、該氏學識宏富、文筆雄偉、久爲教學商界所稱道、自任事後、煞費苦心、以邑乘一書、係予秋縣大製作、而營口縣治區域、又爲奉省極大商埠、凡水陸交通、魚鹽商務、礦業政學事蹟諸大端、迥非他縣可比、爰乃纂爲編籍、收羅賅覽、新修增加項目、擴充篇幅、舊志缺……曰官制、曰司法、曰軍事、曰警政、曰民治、曰教育、曰財賦、曰貨幣、曰商務、曰漁業、曰礦務、曰物產、曰水利、曰交通、曰人物、曰禮俗、曰慈善、曰祀典、曰宗教、曰藝文、曰雜識錄、條理析然、綱目畢舉、綱不遺漏、事新翔實、允符史家之旨、即於是年冬底剞劂告成、論至本年夏間、由縣署主事者、在大連市營民商會印刷部列印、分爲上下兩部、合成一帙、字係石印、楷書端正、圖表精詳、用上等充光精白……

村副蒙蔽 控後被撤

【撫順】一區管界、前汪良屯、村副張某、歷任數次、於去歲縣署、徵送車馬個回時、該村副以最低之價、於全營車馬、轉售其親屬某戶、後經該屯會首等、爭執不讓、張村副總託村人說合、了事、茲於日前、前後汪良屯、結算會賬、蒙蔽顯然後、汪良屯士紳、石寶興、白關忱、來縣聯名控告、是經各村長、私自調和、出洋三十元、抵補會款云、

抽調警佐 晉廳訓練

【撫順】警務局、奉到廳令撥選局員警佐四名、赴省警務廳、警官練習所訓練、以期造就警官智識、警務局奉令後、特調六分局長、盧士傑、九分局、分局長、胡安國、五區勤局員、黃振瀛、三分局、外勤局員李某、等四名、預送勸廳、並聞按月領薪、畢業期限三個月云、

翁姑虐子妾

【撫順】第一區前汪良屯、韓國恒、家業富饒、年近六旬、長子嶽喜之妻、久未生子、是以去歲、爲嗣續計、納七區董樹閻子吳某之女爲妾、該夫妻魚水和諧、如漆投膠、大婦亦不妒忌、尚與其夫及妾、和睦相……該翁姑不知何故、身自新婚後、……氏、日前翁姑將吳氏痛毆後、吳氏受痛不過、覓夫未遂、奔至村公所、報告……韓國恒老夫婦、遂將……翁姑只有嘩嘩彼毒打子妾原故、伊只有啞啞低頭、不放一語、詢其外出歸家、與夫婦同至村公所、責斥其妾一番、經大婦將吳氏領回、老夫妻、乖頭含羞、……究其何故虐待、尚不得確云、

大姜村發生火警

【撫順】商埠南門外、俗稱大姜村、生意興隆、食客頗多、竟有趨附麗異之勢、本日晚八時許、該館爐上之煙筒、冒火於外、竟將爐上木板燃着、火勢騰沸直沖霄漢、其館人役、只顧煎炒、未能顧及、後經行人發見、語該館知悉、足經援梯撲滅水筒、澆滅、幸未成災云、

警局錄取分所長

【撫順】九分局、第一分所長、于元武氏、前因有他就辭差歸籍、所遺之缺、殊爲重要、是以未便久懸、特於日昨警局、招集各分所、一等警士先後至局、由行政課長持題考試、現卷評完、成績最優者、爲趙應警郭某等、二名、業於明日揭示云、

嫌貧愛富 請求離婚

【寬甸】世風不古、於今從極、離婚一事、旬日以來、竟有十餘起之多、現有南門外住戶山東王某業農、有女秀容、年已及笄、姿色娟好、風流浪漫、已許字城南郎姓爲妻、尚未于歸、本城術商某氏欲納爲小星、遂唆使離異、雙方紛爭多日、現已各具呈狀控訴法庭、究竟鹿死誰手、只在法官一言、姑誌之以觀結果、

游擊除剿匪凱旋

【寬甸】玆有匪首天下好(李得勝)黨羽四十餘名、在雙甸東南五六區一帶、盤踞搶劫無惡不做、本縣警務局接到密報、謂該匪首天下好率黨羽在釣魚台地方盤踞、因警察隊均已出發、遂知會車總隊長、選派分隊長于守信率利器警兵四十七名、前去搜剿、於十三日晚在釣魚台將天下好等包圍、猛擊、當斃天下好等匪魁十五名、得獲大小槍枝六枝、餘均潰逸、該隊現已凱旋、並將全數首級帶城、觀者空巷、人心大快云、

縣城缺少乞丐收容所

【盤石】縣城往年曾有所謂花子看務者、其即乞丐收容所、內設丐頭一人以管理之、凡需對食之乞丐、與無家可歸無錢住店之遊民、皆投止之、對於養民確有大利、往年曾經設立、今年……

讀者之聲

庸醫宜取締

醫之一道。關係吾人生命至大。故不明病理。不諳藥物之庸醫。以致患者斃命。蓋比比也。所以有「庸醫殺人不用刀」之諺。信然。試看市上之懸壺者。強半爲某藥舖……如何。將來如何。確係何種症候。應用何藥。方爲切當。則含糊搪答。語多模稜。甚至瞠目結舌。不能措一詞。醫生如此。而望其能治病。不亦難乎。設患者病在垂危。若遇此等醫生。其性命之險。爲何如乎。最可怕者。爲診斷不明。濫施藥物。世之被害者。不知凡幾。在文明國家。對於民權民命之保障。不留餘力。凡屬醫師。非有正式出身。或由官……過一紙凡文而已。……今。未有底止。茲値新邦締造。庶政刷新。對於醫生之登案。亦當釐訂法規。從事限制。嚴加考核。不容稍忽。以重民命。實爲至要。至醫生個人。亦應捫心自問。對於醫術。究竟有無實學。如係濫竽充數。即應本道德之念。作速改圖別業。世間不乏謀生之道。何必作此孽。以求利乎。(李自蓮投)

滿洲民族之教育 (二) (雷吼)

(四) 戶口之認眞

滿洲不推行人口政策。是其一大失策。雖然。滿洲人數雖不多。而一人期得一人之用。亦煞費苦心。第一。注意產兒之健全。第二。考核其血統純潔與否。故於產兒之檢閱。以及戶口之釐訂。十分注意。每年春秋兩季。必行檢査戶口。先期傳知各戶。屆期。長官高坐堂皇。各家戶主率其子女到堂應點。名曰點戶口。戶籍中注明家族總數。呼本人上堂。將其子女一一閱視。然後問其同族。問其隣人。此人子女。有無情弊。同族隣人若無異議。皆須出具甘結。若遇初生之兒。登戶手續。厥有一定。而檢閱審査。尤爲嚴格。同族隣舍。亦必出結。始爲法定之一人。其無籍者。曰「索拉」。白丁也。食初級糧餉者。曰「花沙布拉車哈」。譯爲養育兵也。

滿洲民族。對於戶口。如此認眞。故無論其爲男口爲女口。實無一人無來歷者。其戶籍冊。各族營嚴防。雖各分製。其總冊則在佐領處。故出生死亡。成家分戶。均須具報……

……殆不措意。雖有武備者不有文事以輔之。亦不克成大業。故自太宗時。即已注意及之。惟旗營教育。仍與一般教育不同。其文事究不如武備之偏重。吾營八旗。分左右翼。每旗有官學一處。「塔齊布庫」譯曰教習教人。又曰「色服」。此云先生。以教八旗子弟。其教科爲滿洲書。漢籍。習字等。初入學者。滿文念「學規」。漢書念蒙經等小書。習滿漢字在學日久者。則讀四書五經。左右翼爲有官學一處。程度較高。旗學之優秀者。即升翼學。其目的在養成辦事人員。故於滿漢公文。十分注重。其有小康之家。或志在應試者。則自聘家庭講師。學習舉業。其數極少。且非官制。故不論。

(六) 軍國民教育

旗營莫不側重武備。吾營尤爲首選。吾營官兵皆前鋒也。故遇戰事首先赴敵。最光榮之一頁。爲平定大小金川。其役也。發捻二匪之役。均在征戰。最後隨僧忠親王。石縫一役。抗拒英法聯軍。幾於全軍死事。故吾營常敵。多悲壯之歷史。茲紀其武事教育於下。在今日極端武器戰爭時代。從前技術教練。未免不適用之。雖然。武器無論如何發達。身手不健。意志頹靡之民族。亦不足以臨敵制勝。故技術教育。人格教育。亦不可少。勿寧認爲根本教育也。(未完)

游及有餘

老子 (九十一) (張谷壽石作)

▲是謂無狀之狀

雜記

陸妾絕命詩 (郭燕民)

無聊之際。偶觀舊書。閱有江南寧國府。宣城縣。黃土鎭。生員陸繼明好賭。將伊妾 焦氏。賣與土豪黃心赫爲妾。焦氏於 未娶之前一夕。乘夫賭錢。作絕命詩十首自縊。背撫其姪。詞黃心赫 銀一萬兩。詞葬地百畝以作祭田。革去陸繼明衣頂。斷去八指。令守祠堂。永垂不朽。特錄出之以供國人共知。其詩列後。

風雨瀟瀟淚暗傾。羅衣不耐五更涼。揮毫欲寫衷情事。提起心頭便斷腸。

風吹竹院舞啼喚。百轉愁腸只自噤。愁苦不知成永訣。今宵猶放一枝花。

獨坐茅簷積恨多。生辰莫奈命如何。世間無數閨中女。偏我做魂受折磨。

暗啓柴扉只自悲。妾今視死祇如歸。傷心惟有呢喃燕。來日雙雙各自飛。

人言薄命是紅顏。我非紅顏命也艱。留下青巾絹一幅。請郎看去淚痕斑。

是誰設下迷魂陣。籠絡兒夫喜坐賭。身倚孤衾歸臥後。枕邊猶自聽呼么。

香焚寶篆告蒼天。默佑兒夫性早遷。奉水奉親惟教子。妾歸泉壤亦安然。

調和琴瑟永相隨。妾命如絲已飛灰。盼望兒夫身早立。免叫幼子守孤幃。

滄海桑田尚變遷。人生百歲總歸源。寄語高堂宜養重。切莫悲傷損大年。

爲人莫不惜餘生。我惜餘生勢不行。今日懸樑永別去。他年冥府訴離情。

閱此節孝具著。才德雙全其辭 可歌而可泣。其人可法而可傳眞女中魁首也。一九三三。十。十四。錄於瀋水小西關

疑問？

答秦山石敢當能有何妙用之疑問

雲程先生鑒。查石敢當三字。始見漢史游急就篇。顏師古曰。敢當言所當無敵也。顏謂急就之例。首陳諸姓。其名字或是新構義理。非定相配屬。眞有其人。是石敢當云者。亦藏橫二字。與石姓相配成文耳。後人乃鐫諸石。以爲禁壓之用。總言之。無非一般民衆。牢具迷信觀念。用以避凶就吉故耳。無甚妙用。又今於石敢當之上。多冠以泰山二字。意或用泰山之石。亦能鎭殃云云。(詳見辭源) 謹具是說。以答足下。

王友于答於高橋警署

花花人海

轉變 (靈花)

應該是轉變的時候了。他底意識這樣告訴她。她底環境也這樣強制着她。她也確確鑿鑿地在府地下着最後的決心。

轉變吧！她自己如常常在一條絕路上徬徨徘徊着。除了只有死外。還能够有些什麼呢？

自然。她底心是受着沉重的傷痛的。她忍受着。她覺得不該嘆息。不該呻吟。要如一個戰士赴義時那般壯烈。正視着死。慷慨高歌。讓熱血飛濺這無情的宇宙。生命最后的一刹那。那也是不愉悅地苦悶着。她對於過去一切不應該嘆息的嘆息。不應該流淚的流淚。都埋在死的墳墓中。她要新生她要做一個有意義的人。像雷治桑特。

眞正地使她想到的。她是要愛人類了。眞誠的去愛。忘死似的去愛。

她自己所受的痛苦。正是人類普遍的痛苦。爲人類解放痛苦。比爲自己解放痛苦大得多。反之。以個人的立場來解脫自己的苦難。終竟是不能解脫的。因爲每個每個的小我都是附麗在大我的身上。她和一切人都不能走出社會而離羣獨立的。也許她過去能够全力的努力於人類的解放。所得的結果要滿足些。但是。一個人在封建關係的家庭下奮鬥着。在資本制度的意識中掙扎着。從廣義言。並不是爲的個人。

她知道 這人生的道路 的前面。有無限的魔障的。越過萬仞的高峯還有無底深谿。渡過狂暴風波的大海。還有無限的沙原。滿目是荊棘。到處是豺狼。個人不在生的前面用他底全心力去作孤注一擲。那末。人間是充滿血跡的戰場。她是轉變了她已下了。一個決心重新的做一個人。

現在她開始第一步的工作。便是精深的研究着藝術。因爲藝術是人生的反映。是人間苦的結晶。她要從這裡打出自己的路。訴出偉大的人類的心。第二步是更勇敢的走上人生險峻的路上。經受人類苦讓自己在這悲慘的時代中完成着悲劇的人生吧！

她是這樣的轉變了她不再說一句單愛天才作家的話。嚴肅地正視着人生。

點滴 (鵑淚)

君子不言人之私。小人反之。

○○○

君子有四知。知己。知人。知機。知足。小人反之。

○○○

「友直。友諒。友多聞」。交友三良之法。

得勝陀碑行記 (一) (須佐嘉橘)

由吉林省雙城縣之南部。迤邐西北有與松花江合流之水。名爲拉林河。爲五常。榆樹。扶餘。三縣之分界。橫斷新京哈爾濱間北鐵南部線之蔡家溝站。

如以此水與松花江相較其狹小。雖不可同日而語。然其流域一帶之各地。皆爲匪賊頻行出沒。行旅維艱。不安情報。日有所聞。

以其地區危險。故各村居民。爲自衛計。咸集壯者携槍械。日夜警戒。以防意外。軍方亦曾屢加撻伐。步行嚴密包圍。以期一鼓剿滅。惟該地之匪。有如飯蠅之蠅。愈驅愈合。難經剿伐。無濟於事。

昔日此地帶爲崛起於東北一隅。而建設金帝國之女眞族之本據。且進出西南而左右契丹族遼帝國之命運。松漠紀聞。北盟會編。許亢宗之奉使行程錄書等均記載。乃歷史之攷古上重要地域也。又宋時徽宗欽宗兩帝身世淒涼爲冷夢所驅之客舍。亦在此地。故頗富於歷史上之遺跡。而道路傳說之得勝陀碑亦遺存於該流域。其對史家之引誘興味誠不淺也。

余於今夏由東京出發。經大連抵奉天。更向北進由新京沿鐵路。於卓抵哈爾濱一小時前。遂於雙城下車。亦即余之旅行之目的地拉林必經之路也。即至縣公署。滯留一星期。種種交涉。終無所得。蓋縣署方面以途中匪賊出沒不已。雖派警護衛。猶恐不及一理由。縣不允行所致也。乃決定謝諸他日。遂辭此首途往西北而進。

余於低呼倫貝爾之某處完成史蹟行腳之目的後。歸路復爲拉林魅所引誘而於双城下車。此次却非徒勞。蓋經小住數日之後。即能向拉林出發。而得償宿願十之七八也。個間自有天惠之好機與知己之隆情性於該後。當可明瞭。

首先取宜述者。即双城爲根據地。在昔之金帝國之女眞族。舉族之地域無即在此。因將其今昔情形。摘錄於下。相信非無益也。(未 完)

◎寫眞說明 得勝陀碑額正面。文曰。「大金得勝陀碑」。小篆書。按金人崇英。額篆書。此皆其遺跡乎。碑文剝落。不可考矣。(記者)

退職書感 (日向富川)

久從育英業。辭去意悠然。得失曉今我。行藏億古賢。安貧聊免俗。樂道不違天。自此親風月。任地呼懶仙。

天龍峽 (秋元三省)

峻峰對峙勢巑岏。波激舷頭慄欲寒。舟子操篙工涉險。笑披簑笠下危灘。

那破崙 (飯峰生)

平定歐洲帝業隆。榮華一夢壯圖空。可憐蓋世英雄骨。埋却窮溟孤島中。

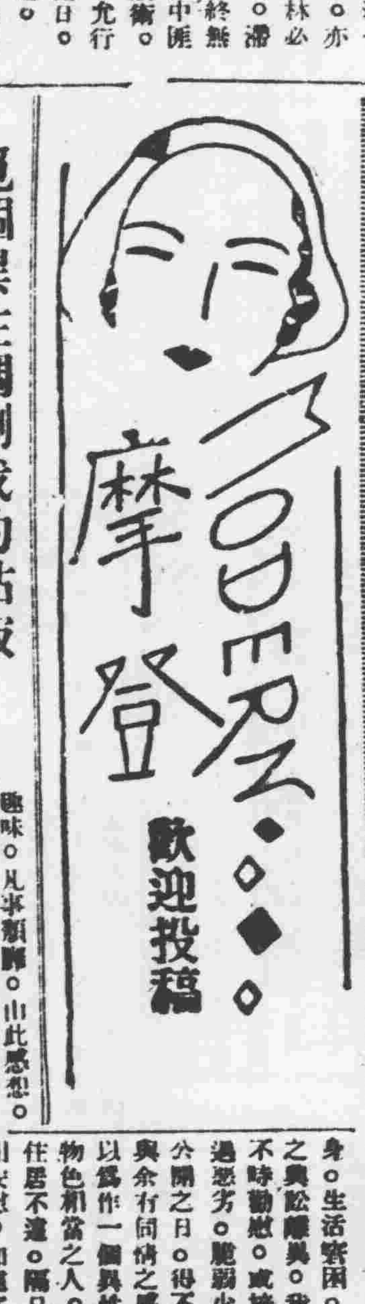

花柳病

影響人類的健康

衛生常識之一 (二十一) (姚紀彬)

▲花柳病菌驗血的診斷

梅毒細菌侵入身體內部後。血液眞因受他的影響。發生一種特異的物質。德國醫學博士瓦色孟氏費了長時間的研究。發明一個極複雜的地方法。能够把這種物質驗出來。以證明梅毒的 有無。所以叫他 瓦氏反應。可是這種物質。一定要在傳染六星期後細菌已侵入人身內部之後。才能在血液裡驗出來。所以如傳染梅毒六星期以內。血液裡還沒有產生那種物質。驗血是沒有意義的。這種梅毒的驗血診斷法。乃是用一種間接的方法而證明梅毒的存在。因爲梅毒細菌在人身裡。常是躲藏起來。在血液裡是不能停留的。至於所說的顯微鏡診斷法。方能直接看到花柳病細菌的本身。這是兩種方法根本的不同之點。花柳病驗血的實施方法。需要許多的材料。先取病人的血。提出血清。再取天竺鼠的血清。羊血球。兎血清。等材料於試驗管中。互相配合。如果驗血者血裡沒有那種特異物質。試驗管內的羊血球全溶就會完化液體。成爲透的。就稱牠負性反應。用一個減號(一)來表明他。這是表明驗血者是沒有梅毒的如果驗血者的血裡有那種特異的物質。那末配合之後試驗管內的羊血球就不能溶化液體。依然混濁就稱他正性反應。並且這項液體的混濁。有等級上的差別。完全混濁的就用四個加號(十十十十)表明牠。液體差不多完全混濁的。就是用三個加號(十十十)表明牠。患病雖已經達到第二期程度。那末梅毒反應可稱百分之一百是正性的。第三期的梅毒反應就略有出入。百分之九十是正性反應。但是不能因爲牠是負性反應而不相信牠是梅毒。以後還有別的方法把他證明。梅毒潛伏務有百分之八十是正性反應。麻痺狂以後有百分之一百是正性反應。總之可以說梅毒愈是初期愈是缺少治療。那末血清的反應就愈顯著。所以這裏十字的多少。不過表明反應的顯明不顯明。可是不能表明病症的輕重。關於梅毒以外的病患。就普通的癩疾一症。很稀奇的有時也會現出正性反應來。而極少的患梅毒者。又反會現出負性反應來。所以須待專門的醫生。旁徵博引。以定確實的診斷。驗血手續雖不十分困難。但是複雜非凡。要求準確的結果。第一應用的器具和取材料必須十分可靠。第二工作的人必須非常精細。否則所得結果一定不能眞確了。

小品文

秋 (凡介)

○○○○○○○○○○○

秋的夜。是這般寥寂。秋的風。是這般蕭瑟。漂泊者的秋心啊……

我好像一個處於配角地位的優伶。伴演完了一幕戲劇。悵惘地卸下了供人娛樂的舞衣。跨出門來。悵然不知地踏上了晦暗而淒涼的馬路。晦淡的天晴淡的地。晦淡的天空。因霧着疏疏落落的星星。晦淡的地上。隱約着散漫的。像無數魔眼般的血紅的燈光。我像是幽靈般的。慢慢地。淒淒地。在馬路上蹀着。

馬路上。黑陰陰的梧桐樹間。沙沙沙沙。夾着嘆息的聲音。那不是冤鬼的氣息嗎。那不是冤鬼的黑影嗎？

夢境般的現實間。一對挽着臂的 情侶掠過。一個孤獨者蹲坐在路旁……

我對他們沒有羨慕。對他也沒有 同情。因爲我的心兒早已被甚麼東西粉粉地撕破了！

跨進那口的鐵欄門。靜靜地。像是一座 空寂的牢獄。沒有人沒有響動。祗有一條長長的黑影。拖在地上。爾着我移動。隨着我。伴着我這漫漫的秋夜。

推開門。扭亮了電燈。痴呆呆地注視着「時常放信的桌上」。然而仍是空空的 沒有些兒消息。一種莫名的酸辛湧上心頭。啊啊！許久沒有消息的故鄉！

「咿！××！」一個和藹的老婆—二房東。忽兒喊我。我掉過頭來。她微笑笑地拿給我一些青菱。

「謝謝你！」我的聲音從喉嚨裡 迸了出來。我的淚珠也在眼眶邊打滾。自家也不知道感謝這位慈愛的房東？抑是想念我遙遙相隔的老母！

我失了軀體魂地 拿着青菱。慢慢地踱上樓梯。慢慢地踱進亭子間。摸索着 把那果實放下。在黑暗裡。頹喪地倒地椅上。細細如飲地嗅着桌上的青菱出神。飲泣……

覓個異性調劑我的枯寂 現如陌路何其薄倖乃爾

大主筆先生鑒。敝人自幼業學於家庭。爲欸。勤儉樸素。頗可愛敬。對於夫婦感情。結婚八年。感情甚篤。不幸病逝。非常冷靜。鄙人感覺。造物之忌。或安慰同業友人。作媒。又聘到鄙鄉小家之女。自結婚迄今。對於家務。一生碌碌。殊之勤儉。與趣味。凡事頹靡。由此感想。遂欲覓一個。異性的知己。來調劑我的枯寂。興奮我的神經。不意中於前歲。冬間。結識了她。因她與我素識有年。紛議論數。與環境各別。未會接近。她昨有夫之婦。她自遭某姓後。她的那個他。游蕩無賴。吞吸鴉片。終日冶遊。拋她孤身。生活窘困。日久煩生。因之與鄙人相識。我目睹她的苦況。不時勸慰。或接濟。我憐她境遇悲劣。施弱少女。聊此社交公開之日。得不到對方的安慰與余有同情之感。遂與之交。以爲作一個異性的知己。待她物色相當之人。她有歸宿。如任居不遠。隔日見面談談。互相安慰。如遂了。可以遂她勸免。安慰一切。調劑人生。不想她的天性浮蕩。待人不誠。初交則甜言蜜語。什麼海枯石爛啦。地久天長啦。現在竟如陌路。何其薄倖乃爾。我追悔前非。遇人不淑。受愚之極。又想另覓知音。尤恐前車覆轍。枉勞精神。爲此特懇大主筆答示。可否另覓知己之無情。而人心是否如她成自守枯寂。統希指示爲叩。

候教人痴迷野夫投於綏化

(記者答) 你以交接異性爲調劑枯寂方法。在有金錢有胆量的人這般作去。我也不便說他們不對。但是女子願爲男子調劑枯寂的。除了妻妾之外。有幾個人能是忠誠傲慢的呢。奉天市政公署秘書王兆環。因爲得了一個有夫之婦 的女子來 調劑枯寂。結果。鬧得自己用手槍射穿自己的頭顱。終於與死了。那麼。你的那位「她」現你如陌路。不是萬幸嗎？

官途難 (續)(百貫)

我雖然經過兩次的失敗。但局長的用人。都是審愼的。况且和課長已經有相當的和諧了。繼正式發表出來。既不能怨局長不提拔更。不能怨課長不知人。還是自己的能力瞭到。時氣歸來！

從我失望之後。仍然安心練習小楷。暗中偷看課員怎樣擬稿。書記長怎樣歸卷。現在我還是個僱員。但也算是僱員中的高尚僱員。因爲我們是從小朋友。所以眞情實話。都在這封信裏流露出來。瀝肝披肝我的。最一時的狂放對於我自己方面本一點沒有益處。不過告給於你。知道官途上的難。是這封信主要的命意。

我對你沒有說的事情了。日後我若有升官的那一天。再去信告給你吧！祝你

鵬程萬里天涯落魄者李白宣啓

我前後看了一遍。眞是慷慨淋漓的一封信。大有如怨如泣。哀痛欲絕的氣慨！足知李先生他的 現在了。立刻覆 他一封信。

白宣兄。

今天接得你的大札。知道你的經過狀况。你未給我來信。我不能怪罪你。但我未能給你去信的。你也要知道而原諒我的苦衷！

官途上的事。一言難盡！不隨人願常八九。失敗或是成功之母。不怕過幾次的失敗。也不要因爲失敗後不能會成功。也不要因爲失敗。沮喪了志氣。你可忍耐些和官途上掙扎！再對於你們局長。要輸躬盡瘁。對於課長。課員。要謙恭和睦。然後再施行你的交際手段。滑稽方法。始終不要臉的向前…就不愁官途上的難了！

弟師近狀。和兄一樣。不多說了。各自努力。我還忙呢！再談。祝你。

官途成功！

弟林百貫覆

九月一日投自本溪湖局

蕙□怒□蘭□嘯□

……壯魂……

鴻鸞禧—與—王蓮芝

王蓮芝。鴻鸞禧。先后出演同樂舞台。環肥燕瘦。異曲同工。因無伯仲也。然觀衆之趨向。則言人人殊。點朱敷粉。翠繞珠環。眉顰目盼。足擬人於大羅天上者鴻鸞禧一類。儀態萬方。淡月。微顰香淚。哀怨悲歡。雅俗並達。則王實無倫比。惟世風頹下。人欲橫流。此蓮芝艷檢之輿論。有以辱負也。則其包銀亦無是以判。爲劇之鎖英雄。而漸不足以壯魄。索隱亦不足以博好。

滿場共眾。最忌於今人之目前。鵬拍翻耳。必有方禊賞檢。此廝以劇中人實終身不得攫一把前列之交椅而命。還恨實廝耳。鴻鸞禧以中年少婦。捨女紅而爾歌事。年來從戲鳳鸞。取長補短。稱與樸鬢頭角。故其每次登場。縱有破綻。猶念其非行中人。而相矜恕。故其於處上。皆懇態可掬。雖欺人之常術。固論風流之韻事耳。

若王蓮芝。則縱橫兩北。日統月將。故其聲譽。而獨化錮吾黃境人士。以其與閉無趣。曾淡之。殊非騰王者也。

一九三三。十。十五。於瀋陽○○局

蕙怒蘭嘯 鴻鸞禧與王蓮芝

滿洲國學生作品的一大殿堂

自本月廿一日至廿五日 在機械博覽會場內 (日站富士町滿鐵舊運動場)

學藝品展覽會

秀作品三千餘點 另有建國宣傳畫展示三百餘點

主催 機械實演博覽會 後援 奉天省教育廳

瀋陽有聲電影院 (四緯路) (七緯路)

十月十九日至廿一日 星期四至星期六

南國佳人 又名 麗娃栗妲

是黛妮兒第一套有聲片、也是世界最偉大的有聲片、有聲片的特長歌、舞、聲、勢、無一不備、亦無一不登峯造極、爲他片所未有、情曲、鐘曲、悲曲、滑稽曲、獨唱、合唱、遠聽、近聽、聽的方法歌的種類、應有盡有、罩舞、雙舞、團體舞、古代舞、近代舞、時髦舞、滑稽、浪漫、樣樣俱存、山、海、曠野、城市、戰爭、熱鬧、清幽、偉大、恐怖、種種聲色景物、無不包羅萬象、偵探、盜賊、愛情、社會、風俗、紛興、羅絡、各種表演、無一不備、無一不精、而且還有四卷完全天然五彩、眞是包羅萬象、無美不備

全部歌舞包羅萬象 戲劇之王價値百萬 饗聲寰球空前未有 天然五彩偉大佳片

銀幕明星第一 琵琶黛妮兒 主演

武術明星第一 約翰包爾 合演

△此片在到處開演 戲院必要特別加價

△此片在到處開演 收入必要最多

△此片在到處開演後 觀衆必要重演滿座

盜亦有道 放下屠刀 立地成佛 請看一個嬌美婦人感化了一個殺人不眨眼的江洋大盜 情節高人一等 背景奇壯雄偉 武俠片無出其右

廿一日起在瀋陽電影院開演